臺灣新民報 夕刊　五月二十日　夕刊定価一部五銭

天津の兵變事件後報

李甲三の反蔣軍叛旗を飜し天津に進入

東停車場を襲ひ爆彈投下

【天津二十日發電通至急報】李甲三の反蔣革命軍約八百は十九日午後叛旗を飜へし天津に進入十九日午後八時唐山において東停車場を襲ひ列車に爆彈を投じ同列車を粉砕した、且つ火災を起し驛構内盛んに延燒中

【天津十九日發電通至急報】十九日午後八時十分天津東站軍用構内に驚愕なる爆聲が轟せられ續然たる銃聲を出した同時に同驛は火災を起し且つ煙々たる黒煙に包まれてゐる、右驛附のため日本側當局は直ちに非常警戒の部署について

【天津二十日發電通】二十日午前零時頃天津南北站附近に破裂なる銃聲及び炸彈投下の爆聲らしく轟轟たる音響と化した

支那人十數名が死傷

佛租界でも非常警戒行はる

【天津十九日發電通】十九日午後八時十分天津東站軍用構内に停車中の支那軍列車を目標として爆彈を投じたるものあり、續然たる爆聲と共に炸裂せる混亂の際とて支那人十數名の死傷者を出した、右爆彈は續いて投ぜられたるものらしく東停車場プラットホームは五十間程崩壊し、柱や吹飛ばされ、附近一帯の支那街は一時恐怖の巷と化した

【天津二十日發電通】二十日午前零時頃天津南北站附近に破裂なる銃聲及び炸彈投下の爆聲らしく轟轟たる音響と化した

【天津十九日發電通】十九日午後八時十分天津東站軍用構内に驚愕なる爆聲が轟せられ續然たる銃聲を出した同時に同驛は火災を起し且つ煙々たる黒煙に包まれてゐる、右驛附のため日本側當局は直ちに非常警戒の部署について

【天津二十日發電通】二十日午前零時頃天津南北站附近に破裂なる銃聲及び炸彈投下の爆聲らしく轟轟たる音響と化した

【天津十九日發電通】十九日午後八時十分天津東站軍用構内に驚愕なる爆聲が轟せられ續然たる銃聲を出した同時に同驛は火災を起し且つ煙々たる黒煙に包まれてゐる、同停車場にある我が駐兵分遣所危險に瀕し氣遣れ

齋藤首相、燕號で けふ西園寺公を訪問

時節柄首相の身邊は 警官隊がスクラムで警戒

【東京二十日發電通】暗黒たる政局の唯中で非常時日本の舵取を集めつつ齋藤首相は二十日午前一時東京驛發特別急行燕號で一路静岡に向ひ、それより興津坐漁荘に西園寺公を訪問した。この日首相は八時四十分官邸發迎しのランカーンに入り間野警視總監の警護で總監の最後に頭を悩ました總監の最後に總監も今日は記者團の警戒にひた走り五・一五事件の公判以來頻に首相の身邊

續殘月譜

(191)

志乃田廻司作
清水三重三畫

老醫者（ま）

御座います」

「ふむ」

「一つ、聞いてやって下さい」

「勿體ないがなあ」

「なあに」

と三子ケ瀧しやしや張り出た

「そいつあ、昔、拘攣ですよ」

と云ふと、びつしやり、おてるさまに顧を打たれた。

「痛いっ！」

「馬鹿！何を云ふのさ」

おてるさまは、三子ケ瀧を睨みあて置いて。

「お醫者さま、それでは、三子ケ瀧とお醫との代りに、此のお顧と民公とを、どうぞしばらく、お世話を願ひます」

「あ、宜しいとも、那方共、こつちの組の方が上手だ」

それを聞いて、お醫が、いやなやがて、縦面はよかつた。

「そ、それは」

三子ケ瀧狼狽した。

「無理もない！」

「ではお醫者さま、へのお顧ひを取り消さうか」

「さう、さうして下さい」

三子ケ瀧、一生懸命だ。

「わしは、旦那さまに會ひたい！三子ケ瀧が、おてるさまの氣持ち、そのままを云つて遣けた。

「ははは」

行扇郎、すつかり笑つて。

「わしや、きらはれた！」

と、つかつかと裏面へ、飛らうとした。

「待つて下さい！」

醫の民公が聲をかけた。

そして、村山行扇郎の袖に縋つた。

「御覽下さい！孟を吸つて下さい」

「ほう」

行扇郎、呆れたやうに、民公の顧を見だ。

「お洞は、あの力士の化ものとは違ひひやが、梨持ちには勿體ない」

「いゝえ」

民公は、懸命に。

「孟こそ、行き處所が御座いません、下田に何か仕事をと、それを探しに參りました」と云ひかけて。

「いいえ、なに、やつて來たので

それに聞いて、民公とお顧と。

仮通にはおてるさま、三子ケ瀧にお顧と吉次とが。

「さらば」

「さやうなら」

と顧れを告げたのであつた。

情熱地獄

◇阪東妻三郎（左）◇芳乃館に
◇栗木勝子（右）◇上映中

臺日聯珠

新「三珠會」

「男體山」

茨城縣笹田文郎案

◇配珠：黒白各十四

▲黒三珠にて完全な四三の出來る

△白の外二郎の雨及び六の隅

△第二珠にて詰碁月例會を開く

△締切五月二十日發送

△本題に關する意見なくて幸ひ

△氏名は社名朋珠係

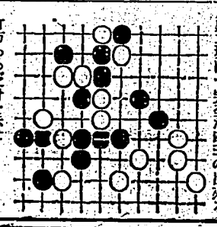

臺日棋譜

石井漠渡滿して軍隊慰問

今春の發表會を最後に北海道から東海道を公演し此の程歸京した石井漠氏の新舞踊團は、從來の舞踊團體と異つた組織の下に滿洲へ渡りハルピン、チチハル、瀋陽をも公演することになり二十日から三十日まで大連を初日として二十二ヶ所に於て約一ケ月半の豫定で巡演する筈となつた

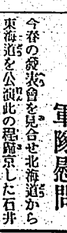

若草俚謠會

五月二十日午後七時より市內表町第一敎育會館にて若草月例會を開く筈、當日は「聖詩」一人四句以內多數出席を希望す

◇君の心を解む言葉なくて唯くかや時鳥　如荘

◇春の恩には憾みもひそむ色で苦勞の繭籠　舜舟

（評）中年の女性が顯れる

追加吟

◇花に醉うたか月さへ團扇の雲隠れ　蓼東竹葉

◇親木槲の恩を知く箱を追つて行き暮れの鳥が立　蓼中　飯江

臺日棋譜

各種　句數無制限、何人も投句し得　締切は

書籍

●臺灣巡査看守試驗問題及答案集　六年版定價一圓五十錢郵稅八錢　臺北榮町振替口座二番新高堂書店

麻雀花札　臺北榮町電九六八　トランプ　杉田書店

醫院

耳鼻咽喉科　須藤小醫院　臺北市本町三ノ一（電三七二三）

寫眞機

各種寫眞機（額王外一式）特價販賣中　臺北市榮町　西尾商店

世帶道具

中古特賣　ベテー（ベビー）臺北市榮町電九六八　フタバ寫眞機部

墓石墓碑　月割支拂　臺北榮町二ノ二六　電一八一〇　分店

料理屋

氷物一切東家　出前迅速　臺北市京町二丁目電話五一三番・三〇七番

藥種商

エナモル　便所にさゝめ止めに有效第一

月やく　臺北川端町南側（後方にて御取次）

旅館

頂北投溫泉　急行に・御座敷に・家族連に・北投溫泉　電一二四番

上乃湯　臺北新聞會館前より北投行電車に乘り北投驛下車徒歩一分　電一二四番

電器機具

電扇在庫豐富　臺北本町二丁目電話二九三七番　秋本商店

履物

履物大賣出　高森商店支店　西門町場八角樓入口電柱內一〇番

雜件

洋服タンス　月賦販賣　臺北市榮町三日本橋木工部

和田はメガネ專門　臺北本島町商銀通り電話四一五〇

債券利殖法　臺灣月報社　臺北市西門町三ノ一九番　臺灣經濟月報社

シンガーミシン　月賦販賣　臺灣開東電四〇四七六番　日新町一丁目　シンガーミシン店

新源泰冷藏庫　臺北市雙城町呼出電話二二七九

市乳の朝日牛乳　最高權威　臺北電三〇一七

冷し西瓜・ビール　西門市場　大阪冷藏庫　電四三九

暗黑　臺北榮町男女自宅へ出張マッサージ　永久有利な特殊職　履歷書不要　臺灣マッサージ會

尺八バイオリン　三味線　以上各個教授　臺北市榮町二丁目　日本音樂院

シンホーバルシ　蓄音器　文明堂特製　定價五十円　特價金四十円　月賦販賣　迎歡売出中　臺北市榮町二丁目　文明堂書店　電話八二〇番　振替臺北二一〇番

雜誌

婦人畫報　婦人之友　婦人公論　婦人倶樂部　婦女界　婦人世界　婦人界　婦人と子ども　婦人と家庭　婦人と生活　婦人と經濟　婦人と健康　婦人と料理　婦人と美容　婦人と裁縫　婦人と手藝　婦人と娯樂　婦人と趣味　婦人と教育　婦人と宗教　婦人と政治　婦人と法律　婦人と醫學　婦人と衛生　婦人と看護　婦人と保育　婦人と家庭衛生　婦人と家庭經濟　婦人と家庭教育　婦人と家庭宗教　婦人と家庭政治　婦人と家庭法律　婦人と家庭醫學　婦人と家庭看護　婦人と家庭保育　婦人と家庭娯樂　婦人と家庭趣味　婦人と家庭裁縫　婦人と家庭手藝　婦人と家庭料理　婦人と家庭美容　婦人と家庭生活　婦人と家庭健康　婦人と家庭經濟　婦人と家庭教育　婦人と家庭宗教　婦人と家庭政治　婦人と家庭法律　婦人と家庭醫學　婦人と家庭看護　婦人と家庭保育　婦人と家庭娯樂　婦人と家庭趣味　婦人と家庭裁縫　婦人と家庭手藝　婦人と家庭料理　婦人と家庭美容　婦人と家庭生活　婦人と家庭健康

腹が第一

腹がへつては戰が出來ぬ、腹がへつては仕事が出來ぬ。人生腹下谷が第一。腹はり、腹ばり、くだり腹、はら、はら、腹痛腹下の治療と保健の治藥は

ヘルプが第一。

（發賣元　臺北榮町　三四六四）

本舖　津村敬天堂

●頭痛にノーシン！

廣告は宣傳の近道なり

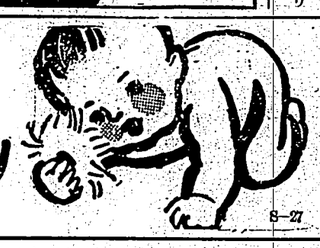

和光堂

6—27

カモス磨煙草

のみのコバタ

葦酒煙草共に口臭スモカを用ひずして山門に入るは許さず

煙草、化粧品藥店にあり　定價十五錢

大阪市東區住吉町　株式合資會社　加藤毛髮研究所

640

片仮名ナショナルランプ

榮養ある朱印

專賣特許　ミクニ印

お子樣達のおやつに
御來客のもてなしに
老いも若きも皆が喜ぶ
榮養ある朱印

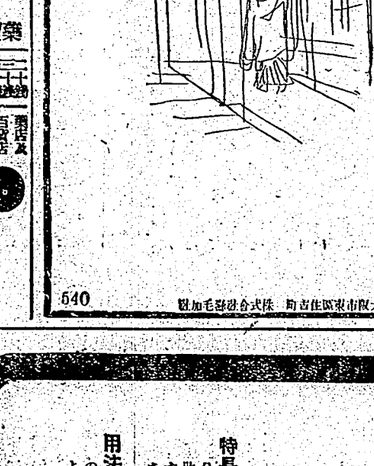

製造・發賣元　會商七

カロリーパース

一度使つたら忘れられぬ

過若形のライオンコロリ線香

蚊とり線香

モダン家庭に……クラブ美身クリーム

マダム若夫人の麗質——
夫君の品格——
このクリームの殊勳です

漢文臺灣日日新報

河北省政府首席 于學忠在府內遇害

十九日天津急電。十九日午後七時半。河北省政府首席于學忠。在省政府。爲人暗殺。

于學忠。字孝侯。光緒十四年（明治二十二年）生於山東省蓬萊縣。出北洋武備學堂。屬元吳佩孚。累進爲師長。荊製遭訪總司令。及吳失脚。隨之流落四川。後依張作霖。與南軍。馮軍戰。奉天軍入關後。爲第一師長。任平津衛戍司令。河北省政府委員主席。爲張學良股肱。得有勢力。今次抗日戰。死亦天津不靜云。

石鳳鳴宣言立新政權 于氏衞隊保安隊似內應

二十日天津急電。石友三部下石鳳鳴。組華民自衞軍。去十九夜。奪華北特政權。樹立宣言。停車場爆彈事件。其第一聲。襲公安局。午前零時。遂奪雞。取天津。于學忠衞隊大半三百。保安隊四千。似內應云。

革命軍便衣隊與軍隊交戰

二十日天津急電。中國軍隊。午後十一時頃出動。赴三大營。與該地潛伏反蔣革命軍交戰。捕其一部。革命軍。爲便衣隊。以爆彈應戰。至午前零時四十分。猶交戰云。

投炸彈公安局市民大恐怖

二十日天津急電。東局爆彈。驟然。午後十時四十五分。有投炸彈中國公安局。大音響作。即時炸裂。十一時四十五分。日本兵。營北方隊五百。來突中國街。六四機起大爆音。午前零時二分。更有二發爆音。市民恐怖至極云。

投炸彈東驛中國街戒嚴

十九日天津電。十九日午後八時十分。天津東。停車場。有投炸彈。停車中中國軍用列車者。爆音既響。炸裂發火。一時混亂。中國人十數名死傷。此其原因在乘自塘潤一方面之敗殘兵。隊車之除。落下。爆彈。東停車場一步踏。凡五十間屋四柱等吹去。狀至慘憺。附近一帶中國街。下特別戒嚴令。法租界。亦非常警戒云。

解公安隊進擊重要地點

二十日天津急電。華民自衞軍。便衣隊。將我兵營南方郊外八里臺。及中國競馬場附近公安隊武裝解除。將進我兵營。西郵道路。投手榴彈。爆彈。乍進東門。西門大道。公安局。中央郵等。各重要地云。

保安隊再叛石軍退却

二十日天津急電。華民自衞軍。便衣隊。率先畢。反蔣舉。或與內應之保安隊。午前一時半再叛。我炎約變。石軍不得不退却。午前二時十分頃。整理。其軍云。

石軍略取天津飛艦

二十日天津電。昨夜天津。略取陰謀。事前。華官似知。嚴重警戒。且石風聲勢力意外漲縮。保安隊。遂復反覆。計畫翻齟。至今朝五時。演小銃爆彈戰甚烈。石軍似敗退云。

臺南州農產販賣斡旋 州與農會協力

臺南州下。自斯南大圳通水以來。一般農民耕作。漸趨于文化施設。每年農產。亦漸次增加。州當局。爰自本年度。與農會協力。副業費。普及副業事業。藉以統制農產物販賣。及擴張販路。從事

（京城電話）（明治一年用紙第三種郵便物認可）（明治四十五年五月九日第三種郵便物認可）

臺灣日日新報

本日夕刊共十六頁

社報（代表番號）三八〇〇五　臺北市北門町一丁目一番地　臺灣日日新報社

定價　本紙一部五錢・一ヶ月金壹圓參拾五錢・三ヶ月間金參圓八拾錢・半ヶ年間六圓五拾錢・一ヶ年間金拾貳圓・日本內地支那地方郵送料共一ヶ月金壹圓五拾錢・三ヶ月金四圓五拾錢・半ヶ年間八圓・一ヶ年間拾五圓

廣告料　別刷廣告一行同　八十五字詰　一回金五拾錢　二回金四拾錢　五回金參拾錢　一行同

臺北市北門町一丁目一番地　臺灣日日新報社　電話（代表番號）三八〇〇五　（直通）三八〇〇四　（編輯部）三八〇〇三　（夕刊編輯部）三八〇〇二

●兩替商組織株式會社（舊商號）興和公司ハ昭和八年五月拾五日付株主ニ付債權ニメタル金四拾八圓五拾錢ト解散ス

●昭和八年五月拾九日登記
右昭和八年五月拾五日臨時總會ニ於テ解散ヲ決議シ清算人ニ左記ノ者就任ス
臺北市北門町一丁目一番地　臺灣日日新報社
清算人　吉野秀公

●昭和八年五月拾五日登記
右昭和八年五月拾五日臨時總會ニ於テ解散ヲ決議シ清算人ニ左記ノ者就任ス
臺北市北門町一丁目一番地　株式會社臺灣日日新報社
清算人　吉野秀公

●有限責任臺灣運輸信用購買販賣組合
組合員ノ漁業及販賣ニ關スル信用ヲ維持シ其ノ經濟ノ改善ヲ圖ルヲ目的トス
組合ノ區域ハ臺北州ノ區域トス
組合ノ事務所ハ臺北州基隆郡基隆街大字基隆字仙洞百番地ニ置ク
組合ノ公告ハ組合事務所ノ揭示場ニ揭示シ且ツ臺灣日日新報ニ掲載ス
組合ノ存立時期ハ昭和八年五月拾九日ヨリ滿二箇年トス
組合ノ設立ニ際シ出資一口ノ金額ハ金五圓ト定メ全部ヲ一時ニ拂込ムモノトス
組合ノ設立ニ際シ出資ノ口數ハ一口以上二百口以下トス
組合ノ設立ニ際シ出資ノ口數ヲ定メタル者ハ左ノ通リ
一口　基隆市仙洞百番地　陳阿金
一口　基隆市仙洞百番地　陳阿水
一口　基隆市仙洞百番地　陳阿火
一口　基隆市仙洞百番地　陳阿土
一口　基隆市仙洞百番地　陳阿木
一口　基隆市仙洞百番地　陳阿石
一口　基隆市仙洞百番地　陳阿山
一口　基隆市仙洞百番地　陳阿川
一口　基隆市仙洞百番地　陳阿田
一口　基隆市仙洞百番地　陳阿海
一口　基隆市仙洞百番地　陳阿河
一口　基隆市仙洞百番地　陳阿湖
一口　基隆市仙洞百番地　陳阿池
一口　基隆市仙洞百番地　陳阿泉
一口　基隆市仙洞百番地　陳阿雨
一口　基隆市仙洞百番地　陳阿雲
一口　基隆市仙洞百番地　陳阿風
一口　基隆市仙洞百番地　陳阿龍
一口　基隆市仙洞百番地　陳阿虎
一口　基隆市仙洞百番地　陳阿豹
一口　基隆市仙洞百番地　陳阿鳳
一口　基隆市仙洞百番地　陳阿鶴
一口　基隆市仙洞百番地　陳阿龜
一口　基隆市仙洞百番地　陳阿蛇
一口　基隆市仙洞百番地　陳阿馬
一口　基隆市仙洞百番地　陳阿羊
一口　基隆市仙洞百番地　陳阿猴
一口　基隆市仙洞百番地　陳阿鷄
一口　基隆市仙洞百番地　陳阿犬
一口　基隆市仙洞百番地　陳阿猪
一口　基隆市仙洞百番地　陳阿鼠
一口　基隆市仙洞百番地　陳阿牛
一口　基隆市仙洞百番地　陳阿福
一口　基隆市仙洞百番地　陳阿祿
一口　基隆市仙洞百番地　陳阿壽
一口　基隆市仙洞百番地　陳阿喜
一口　基隆市仙洞百番地　陳阿財
一口　基隆市仙洞百番地　陳阿貴
一口　基隆市仙洞百番地　陳阿德
一口　基隆市仙洞百番地　陳阿仁
一口　基隆市仙洞百番地　陳阿義
一口　基隆市仙洞百番地　陳阿禮
一口　基隆市仙洞百番地　陳阿智
一口　基隆市仙洞百番地　陳阿信
一口　基隆市仙洞百番地　陳阿忠
一口　基隆市仙洞百番地　陳阿孝
一口　基隆市仙洞百番地　陳阿悌
一口　基隆市仙洞百番地　陳阿和
一口　基隆市仙洞百番地　陳阿平
一口　基隆市仙洞百番地　陳阿順
一口　基隆市仙洞百番地　陳阿治
一口　基隆市仙洞百番地　陳阿亂
一口　基隆市仙洞百番地　陳阿安
一口　基隆市仙洞百番地　陳阿定
一口　基隆市仙洞百番地　陳阿成
一口　基隆市仙洞百番地　陳阿功
一口　基隆市仙洞百番地　陳阿名
一口　基隆市仙洞百番地　陳阿利
一口　基隆市仙洞百番地　陳阿益
一口　基隆市仙洞百番地　陳阿興
一口　基隆市仙洞百番地　陳阿盛
一口　基隆市仙洞百番地　陳阿榮
一口　基隆市仙洞百番地　陳阿昌
一口　基隆市仙洞百番地　陳阿明
一口　基隆市仙洞百番地　陳阿清
一口　基隆市仙洞百番地　陳阿源
一口　基隆市仙洞百番地　陳阿流
一口　基隆市仙洞百番地　陳阿港
一口　基隆市仙洞百番地　陳阿江
一口　基隆市仙洞百番地　陳阿海
一口　基隆市仙洞百番地　陳阿川
一口　基隆市仙洞百番地　陳阿山
一口　基隆市仙洞百番地　陳阿石
一口　基隆市仙洞百番地　陳阿木
一口　基隆市仙洞百番地　陳阿水
一口　基隆市仙洞百番地　陳阿火
一口　基隆市仙洞百番地　陳阿土
一口　基隆市仙洞百番地　陳阿金
一口　基隆市仙洞百番地　陳阿銀
一口　基隆市仙洞百番地　陳阿銅
一口　基隆市仙洞百番地　陳阿鐵
一口　基隆市仙洞百番地　陳阿錫
一口　基隆市仙洞百番地　陳阿鉛
一口　基隆市仙洞百番地　陳阿鋼
一口　基隆市仙洞百番地　陳阿鐵
一口　基隆市仙洞百番地　陳阿鋁
一口　基隆市仙洞百番地　陳阿鎳
一口　基隆市仙洞百番地　陳阿鉻
一口　基隆市仙洞百番地　陳阿鎢
一口　基隆市仙洞百番地　陳阿鉬
一口　基隆市仙洞百番地　陳阿鈷
一口　基隆市仙洞百番地　陳阿鎂
一口　基隆市仙洞百番地　陳阿鈣
一口　基隆市仙洞百番地　陳阿鋇
一口　基隆市仙洞百番地　陳阿鍶
一口　基隆市仙洞百番地　陳阿鉀
一口　基隆市仙洞百番地　陳阿鈉
一口　基隆市仙洞百番地　陳阿鋰
一口　基隆市仙洞百番地　陳阿銣
一口　基隆市仙洞百番地　陳阿銫
一口　基隆市仙洞百番地　陳阿鈹
一口　基隆市仙洞百番地　陳阿鋁
一口　基隆市仙洞百番地　陳阿鎵
一口　基隆市仙洞百番地　陳阿銦
一口　基隆市仙洞百番地　陳阿鉈
一口　基隆市仙洞百番地　陳阿鉛
一口　基隆市仙洞百番地　陳阿鉍
一口　基隆市仙洞百番地　陳阿釙
一口　基隆市仙洞百番地　陳阿砹
一口　基隆市仙洞百番地　陳阿氡
一口　基隆市仙洞百番地　陳阿鈁
一口　基隆市仙洞百番地　陳阿鐳
一口　基隆市仙洞百番地　陳阿錒
一口　基隆市仙洞百番地　陳阿釷
一口　基隆市仙洞百番地　陳阿鏷
一口　基隆市仙洞百番地　陳阿鈾
一口　基隆市仙洞百番地　陳阿鎿
一口　基隆市仙洞百番地　陳阿鈽
一口　基隆市仙洞百番地　陳阿鋂
一口　基隆市仙洞百番地　陳阿鐦
一口　基隆市仙洞百番地　陳阿錀
一口　基隆市仙洞百番地　陳阿鑀
一口　基隆市仙洞百番地　陳阿鐨
一口　基隆市仙洞百番地　陳阿鍆
一口　基隆市仙洞百番地　陳阿鐒
一口　基隆市仙洞百番地　陳阿鑪
一口　基隆市仙洞百番地　陳阿𨧀
一口　基隆市仙洞百番地　陳阿𨨏
一口　基隆市仙洞百番地　陳阿𨭆
一口　基隆市仙洞百番地　陳阿𨰻
一口　基隆市仙洞百番地　陳阿𩓐
一口　基隆市仙洞百番地　陳阿𩗗
一口　基隆市仙洞百番地　陳阿𩚨
一口　基隆市仙洞百番地　陳阿𩝙
一口　基隆市仙洞百番地　陳阿𪘂
一口　基隆市仙洞百番地　陳阿𪜀
一口　基隆市仙洞百番地　陳阿𪟝
一口　基隆市仙洞百番地　陳阿𪡷
一口　基隆市仙洞百番地　陳阿𪢴
一口　基隆市仙洞百番地　陳阿𪣻
一口　基隆市仙洞百番地　陳阿𪤩
一口　基隆市仙洞百番地　陳阿𪥛
一口　基隆市仙洞百番地　陳阿𪦀
一口　基隆市仙洞百番地　陳阿𪦈
一口　基隆市仙洞百番地　陳阿𪧘
一口　基隆市仙洞百番地　陳阿𪨰
一口　基隆市仙洞百番地　陳阿𪨶
一口　基隆市仙洞百番地　陳阿𪩘
一口　基隆市仙洞百番地　陳阿𪪎
一口　基隆市仙洞百番地　陳阿𪫸
一口　基隆市仙洞百番地　陳阿𪬩
一口　基隆市仙洞百番地　陳阿𪭾
一口　基隆市仙洞百番地　陳阿𪮗
一口　基隆市仙洞百番地　陳阿𪯔
一口　基隆市仙洞百番地　陳阿𪰂
一口　基隆市仙洞百番地　陳阿𪱢
一口　基隆市仙洞百番地　陳阿𪲘
一口　基隆市仙洞百番地　陳阿𪳏
一口　基隆市仙洞百番地　陳阿𪴦
一口　基隆市仙洞百番地　陳阿𪵱
一口　基隆市仙洞百番地　陳阿𪶼
一口　基隆市仙洞百番地　陳阿𪷵
一口　基隆市仙洞百番地　陳阿𪸡
一口　基隆市仙洞百番地　陳阿𪹃
一口　基隆市仙洞百番地　陳阿𪺌
一口　基隆市仙洞百番地　陳阿𪻒
一口　基隆市仙洞百番地　陳阿𪼇
一口　基隆市仙洞百番地　陳阿𪽖
一口　基隆市仙洞百番地　陳阿𪾢
一口　基隆市仙洞百番地　陳阿𪿰
一口　基隆市仙洞百番地　陳阿𫀈
一口　基隆市仙洞百番地　陳阿𫁊
一口　基隆市仙洞百番地　陳阿𫂉
一口　基隆市仙洞百番地　陳阿𫃧
一口　基隆市仙洞百番地　陳阿𫄷
一口　基隆市仙洞百番地　陳阿𫅘
一口　基隆市仙洞百番地　陳阿𫆡
一口　基隆市仙洞百番地　陳阿𫇭
一口　基隆市仙洞百番地　陳阿𫈸
一口　基隆市仙洞百番地　陳阿𫉀
一口　基隆市仙洞百番地　陳阿𫊉
一口　基隆市仙洞百番地　陳阿𫋚
一口　基隆市仙洞百番地　陳阿𫌪
一口　基隆市仙洞百番地　陳阿𫍯
一口　基隆市仙洞百番地　陳阿𫎵
一口　基隆市仙洞百番地　陳阿𫏻
一口　基隆市仙洞百番地　陳阿𫐅
一口　基隆市仙洞百番地　陳阿𫑐
一口　基隆市仙洞百番地　陳阿𫒛
一口　基隆市仙洞百番地　陳阿𫓦
一口　基隆市仙洞百番地　陳阿𫔱
一口　基隆市仙洞百番地　陳阿𫕬
一口　基隆市仙洞百番地　陳阿𫖧
一口　基隆市仙洞百番地　陳阿𫗢
一口　基隆市仙洞百番地　陳阿𫘝
一口　基隆市仙洞百番地　陳阿𫙘
一口　基隆市仙洞百番地　陳阿𫚓
一口　基隆市仙洞百番地　陳阿𫛎
一口　基隆市仙洞百番地　陳阿𫜉
一口　基隆市仙洞百番地　陳阿𫝄
一口　基隆市仙洞百番地　陳阿𫞿
一口　基隆市仙洞百番地　陳阿𫟺
一口　基隆市仙洞百番地　陳阿𫠵
一口　基隆市仙洞百番地　陳阿𫡰
一口　基隆市仙洞百番地　陳阿𫢫
一口　基隆市仙洞百番地　陳阿𫣦
一口　基隆市仙洞百番地　陳阿𫤡
一口　基隆市仙洞百番地　陳阿𫥜
一口　基隆市仙洞百番地　陳阿𫦗
一口　基隆市仙洞百番地　陳阿𫧒
一口　基隆市仙洞百番地　陳阿𫨍
一口　基隆市仙洞百番地　陳阿𫩈
一口　基隆市仙洞百番地　陳阿𫪃
一口　基隆市仙洞百番地　陳阿𫫾
一口　基隆市仙洞百番地　陳阿𫬹
一口　基隆市仙洞百番地　陳阿𫭴
一口　基隆市仙洞百番地　陳阿𫮯
一口　基隆市仙洞百番地　陳阿𫯪
一口　基隆市仙洞百番地　陳阿𫰥
一口　基隆市仙洞百番地　陳阿𫱠
一口　基隆市仙洞百番地　陳阿𫲛
一口　基隆市仙洞百番地　陳阿𫳖
一口　基隆市仙洞百番地　陳阿𫴑
一口　基隆市仙洞百番地　陳阿𫵌
一口　基隆市仙洞百番地　陳阿𫶇
一口　基隆市仙洞百番地　陳阿𫷂
一口　基隆市仙洞百番地　陳阿𫸽
一口　基隆市仙洞百番地　陳阿𫹸
一口　基隆市仙洞百番地　陳阿𫺳
一口　基隆市仙洞百番地　陳阿𫻮
一口　基隆市仙洞百番地　陳阿𫼩
一口　基隆市仙洞百番地　陳阿𫽤
一口　基隆市仙洞百番地　陳阿𫾟
一口　基隆市仙洞百番地　陳阿𫿚
一口　基隆市仙洞百番地　陳阿𬀕
一口　基隆市仙洞百番地　陳阿𬁐
一口　基隆市仙洞百番地　陳阿𬂋
一口　基隆市仙洞百番地　陳阿𬃆
一口　基隆市仙洞百番地　陳阿𬄁
一口　基隆市仙洞百番地　陳阿𬅼
一口　基隆市仙洞百番地　陳阿𬆷
一口　基隆市仙洞百番地　陳阿𬇲
一口　基隆市仙洞百番地　陳阿𬈭
一口　基隆市仙洞百番地　陳阿𬉨
一口　基隆市仙洞百番地　陳阿𬊣
一口　基隆市仙洞百番地　陳阿𬋞
一口　基隆市仙洞百番地　陳阿𬌙
一口　基隆市仙洞百番地　陳阿𬍔
一口　基隆市仙洞百番地　陳阿𬎏
一口　基隆市仙洞百番地　陳阿𬏊
一口　基隆市仙洞百番地　陳阿𬐅
一口　基隆市仙洞百番地　陳阿𬑀
一口　基隆市仙洞百番地　陳阿𬑻
一口　基隆市仙洞百番地　陳阿𬒶
一口　基隆市仙洞百番地　陳阿𬓱
一口　基隆市仙洞百番地　陳阿𬔬
一口　基隆市仙洞百番地　陳阿𬕧
一口　基隆市仙洞百番地　陳阿𬖢
一口　基隆市仙洞百番地　陳阿𬗝
一口　基隆市仙洞百番地　陳阿𬘘
一口　基隆市仙洞百番地　陳阿𬙓
一口　基隆市仙洞百番地　陳阿𬚎
一口　基隆市仙洞百番地　陳阿𬛉
一口　基隆市仙洞百番地　陳阿𬜄
一口　基隆市仙洞百番地　陳阿𬜿
一口　基隆市仙洞百番地　陳阿𬝺
一口　基隆市仙洞百番地　陳阿𬞵
一口　基隆市仙洞百番地　陳阿𬟰
一口　基隆市仙洞百番地　陳阿𬠫
一口　基隆市仙洞百番地　陳阿𬡦
一口　基隆市仙洞百番地　陳阿𬢡
一口　基隆市仙洞百番地　陳阿𬣜
一口　基隆市仙洞百番地　陳阿𬤗
一口　基隆市仙洞百番地　陳阿𬥒
一口　基隆市仙洞百番地　陳阿𬦍
一口　基隆市仙洞百番地　陳阿𬧈
一口　基隆市仙洞百番地　陳阿𬨃
一口　基隆市仙洞百番地　陳阿𬨾
一口　基隆市仙洞百番地　陳阿𬩹
一口　基隆市仙洞百番地　陳阿𬪴
一口　基隆市仙洞百番地　陳阿𬫯
一口　基隆市仙洞百番地　陳阿𬬪
一口　基隆市仙洞百番地　陳阿𬭥
一口　基隆市仙洞百番地　陳阿𬮠
一口　基隆市仙洞百番地　陳阿𬯛
一口　基隆市仙洞百番地　陳阿𬰖
一口　基隆市仙洞百番地　陳阿𬱑
一口　基隆市仙洞百番地　陳阿𬲌
一口　基隆市仙洞百番地　陳阿𬳇
一口　基隆市仙洞百番地　陳阿𬴂
一口　基隆市仙洞百番地　陳阿𬴽
一口　基隆市仙洞百番地　陳阿𬵸
一口　基隆市仙洞百番地　陳阿𬶳
一口　基隆市仙洞百番地　陳阿𬷮
一口　基隆市仙洞百番地　陳阿𬸩
一口　基隆市仙洞百番地　陳阿𬹤
一口　基隆市仙洞百番地　陳阿𬺟
一口　基隆市仙洞百番地　陳阿𬻚
一口　基隆市仙洞百番地　陳阿𬼕
一口　基隆市仙洞百番地　陳阿𬽐
一口　基隆市仙洞百番地　陳阿𬾋
一口　基隆市仙洞百番地　陳阿𬿆
一口　基隆市仙洞百番地　陳阿𭀁
一口　基隆市仙洞百番地　陳阿𭀼
一口　基隆市仙洞百番地　陳阿𭁷
一口　基隆市仙洞百番地　陳阿𭂲
一口　基隆市仙洞百番地　陳阿𭃭
一口　基隆市仙洞百番地　陳阿𭄨
一口　基隆市仙洞百番地　陳阿𭅣
一口　基隆市仙洞百番地　陳阿𭆞
一口　基隆市仙洞百番地　陳阿𭇙
一口　基隆市仙洞百番地　陳阿𭈔
一口　基隆市仙洞百番地　陳阿𭉏
一口　基隆市仙洞百番地　陳阿𭊊
一口　基隆市仙洞百番地　陳阿𭋅
一口　基隆市仙洞百番地　陳阿𭌀
一口　基隆市仙洞百番地　陳阿𭌻
一口　基隆市仙洞百番地　陳阿𭍶
一口　基隆市仙洞百番地　陳阿𭎱
一口　基隆市仙洞百番地　陳阿𭏬
一口　基隆市仙洞百番地　陳阿𭐧
一口　基隆市仙洞百番地　陳阿𭑢
一口　基隆市仙洞百番地　陳阿𭒝
一口　基隆市仙洞百番地　陳阿𭓘
一口　基隆市仙洞百番地　陳阿𭔓
一口　基隆市仙洞百番地　陳阿𭕎
一口　基隆市仙洞百番地　陳阿𭖉
一口　基隆市仙洞百番地　陳阿𭗄
一口　基隆市仙洞百番地　陳阿𭗿
一口　基隆市仙洞百番地　陳阿𭘺
一口　基隆市仙洞百番地　陳阿𭙵
一口　基隆市仙洞百番地　陳阿𭚰
一口　基隆市仙洞百番地　陳阿𭛫
一口　基隆市仙洞百番地　陳阿𭜦
一口　基隆市仙洞百番地　陳阿𭝡
一口　基隆市仙洞百番地　陳阿𭞜
一口　基隆市仙洞百番地　陳阿𭟗
一口　基隆市仙洞百番地　陳阿𭠒
一口　基隆市仙洞百番地　陳阿𭡍
一口　基隆市仙洞百番地　陳阿𭢈
一口　基隆市仙洞百番地　陳阿𭣃
一口　基隆市仙洞百番地　陳阿𭣾
一口　基隆市仙洞百番地　陳阿𭤹
一口　基隆市仙洞百番地　陳阿𭥴
一口　基隆市仙洞百番地　陳阿𭦯
一口　基隆市仙洞百番地　陳阿𭧪
一口　基隆市仙洞百番地　陳阿𭨥
一口　基隆市仙洞百番地　陳阿𭩠
一口　基隆市仙洞百番地　陳阿𭪛
一口　基隆市仙洞百番地　陳阿𭫖
一口　基隆市仙洞百番地　陳阿𭬑
一口　基隆市仙洞百番地　陳阿𭭌
一口　基隆市仙洞百番地　陳阿𭮇
一口　基隆市仙洞百番地　陳阿𭯂
一口　基隆市仙洞百番地　陳阿𭯽
一口　基隆市仙洞百番地　陳阿𭰸
一口　基隆市仙洞百番地　陳阿𭱳
一口　基隆市仙洞百番地　陳阿𭲮
一口　基隆市仙洞百番地　陳阿𭳩
一口　基隆市仙洞百番地　陳阿𭴤
一口　基隆市仙洞百番地　陳阿𭵟
一口　基隆市仙洞百番地　陳阿𭶚
一口　基隆市仙洞百番地　陳阿𭷕
一口　基隆市仙洞百番地　陳阿𭸐
一口　基隆市仙洞百番地　陳阿𭹋
一口　基隆市仙洞百番地　陳阿𭺆
一口　基隆市仙洞百番地　陳阿𭻁
一口　基隆市仙洞百番地　陳阿𭻼
一口　基隆市仙洞百番地　陳阿𭼷
一口　基隆市仙洞百番地　陳阿𭽲
一口　基隆市仙洞百番地　陳阿𭾭
一口　基隆市仙洞百番地　陳阿𭿨
一口　基隆市仙洞百番地　陳阿𮀣
一口　基隆市仙洞百番地　陳阿𮁞
一口　基隆市仙洞百番地　陳阿𮂙
一口　基隆市仙洞百番地　陳阿𮃔
一口　基隆市仙洞百番地　陳阿𮄏
一口　基隆市仙洞百番地　陳阿𮅊
一口　基隆市仙洞百番地　陳阿𮆅
一口　基隆市仙洞百番地　陳阿𮇀
一口　基隆市仙洞百番地　陳阿𮇻
一口　基隆市仙洞百番地　陳阿𮈶
一口　基隆市仙洞百番地　陳阿𮉱
一口　基隆市仙洞百番地　陳阿𮊬
一口　基隆市仙洞百番地　陳阿𮋧
一口　基隆市仙洞百番地　陳阿𮌢
一口　基隆市仙洞百番地　陳阿𮍝
一口　基隆市仙洞百番地　陳阿𮎘
一口　基隆市仙洞百番地　陳阿𮏓
一口　基隆市仙洞百番地　陳阿𮐎
一口　基隆市仙洞百番地　陳阿𮑉
一口　基隆市仙洞百番地　陳阿𮒄
一口　基隆市仙洞百番地　陳阿𮒿
一口　基隆市仙洞百番地　陳阿𮓺
一口　基隆市仙洞百番地　陳阿𮔵
一口　基隆市仙洞百番地　陳阿𮕰
一口　基隆市仙洞百番地　陳阿𮖫
一口　基隆市仙洞百番地　陳阿𮗦
一口　基隆市仙洞百番地　陳阿𮘡
一口　基隆市仙洞百番地　陳阿𮙜
一口　基隆市仙洞百番地　陳阿𮚗
一口　基隆市仙洞百番地　陳阿𮛒
一口　基隆市仙洞百番地　陳阿𮜍
一口　基隆市仙洞百番地　陳阿𮝈
一口　基隆市仙洞百番地　陳阿𮞃
一口　基隆市仙洞百番地　陳阿𮞾
一口　基隆市仙洞百番地　陳阿𮟹
一口　基隆市仙洞百番地　陳阿𮠴
一口　基隆市仙洞百番地　陳阿𮡯
一口　基隆市仙洞百番地　陳阿𮢪
一口　基隆市仙洞百番地　陳阿𮣥
一口　基隆市仙洞百番地　陳阿𮤠
一口　基隆市仙洞百番地　陳阿𮥛
一口　基隆市仙洞百番地　陳阿𮦖
一口　基隆市仙洞百番地　陳阿𮧑
一口　基隆市仙洞百番地　陳阿𮨌
一口　基隆市仙洞百番地　陳阿𮩇
一口　基隆市仙洞百番地　陳阿𮪂
一口　基隆市仙洞百番地　陳阿𮪽
一口　基隆市仙洞百番地　陳阿𮫸
一口　基隆市仙洞百番地　陳阿𮬳
一口　基隆市仙洞百番地　陳阿𮭮
一口　基隆市仙洞百番地　陳阿𮮩
一口　基隆市仙洞百番地　陳阿𮯤
一口　基隆市仙洞百番地　陳阿𮰟
一口　基隆市仙洞百番地　陳阿𮱚
一口　基隆市仙洞百番地　陳阿𮲕
一口　基隆市仙洞百番地　陳阿𮳐
一口　基隆市仙洞百番地　陳阿𮴋
一口　基隆市仙洞百番地　陳阿𮵆
一口　基隆市仙洞百番地　陳阿𮶁
一口　基隆市仙洞百番地　陳阿𮶼
一口　基隆市仙洞百番地　陳阿𮷷
一口　基隆市仙洞百番地　陳阿𮸲
一口　基隆市仙洞百番地　陳阿𮹭
一口　基隆市仙洞百番地　陳阿𮺨
一口　基隆市仙洞百番地　陳阿𮻣
一口　基隆市仙洞百番地　陳阿𮼞
一口　基隆市仙洞百番地　陳阿𮽙
一口　基隆市仙洞百番地　陳阿𮾔
一口　基隆市仙洞百番地　陳阿𮿏
一口　基隆市仙洞百番地　陳阿𯀊
一口　基隆市仙洞百番地　陳阿𯁅
一口　基隆市仙洞百番地　陳阿𯂀
一口　基隆市仙洞百番地　陳阿𯂻
一口　基隆市仙洞百番地　陳阿𯃶
一口　基隆市仙洞百番地　陳阿𯄱
一口　基隆市仙洞百番地　陳阿𯅬
一口　基隆市仙洞百番地　陳阿𯆧
一口　基隆市仙洞百番地　陳阿𯇢
一口　基隆市仙洞百番地　陳阿𯈝
一口　基隆市仙洞百番地　陳阿𯉘
一口　基隆市仙洞百番地　陳阿𯊓
一口　基隆市仙洞百番地　陳阿𯋎
一口　基隆市仙洞百番地　陳阿𯌉
一口　基隆市仙洞百番地　陳阿𯍄
一口　基隆市仙洞百番地　陳阿𯍿
一口　基隆市仙洞百番地　陳阿𯎺
一口　基隆市仙洞百番地　陳阿𯏵
一口　基隆市仙洞百番地　陳阿𯐰
一口　基隆市仙洞百番地　陳阿𯑫
一口　基隆市仙洞百番地　陳阿𯒦
一口　基隆市仙洞百番地　陳阿𯓡
一口　基隆市仙洞百番地　陳阿𯔜
一口　基隆市仙洞百番地　陳阿𯕗
一口　基隆市仙洞百番地　陳阿𯖒
一口　基隆市仙洞百番地　陳阿𯗍
一口　基隆市仙洞百番地　陳阿𯘈
一口　基隆市仙洞百番地　陳阿𯙃
一口　基隆市仙洞百番地　陳阿𯙾
一口　基隆市仙洞百番地　陳阿𯚹
一口　基隆市仙洞百番地　陳阿𯛴
一口　基隆市仙洞百番地　陳阿𯜯
一口　基隆市仙洞百番地　陳阿𯝪
一口　基隆市仙洞百番地　陳阿𯞥
一口　基隆市仙洞百番地　陳阿𯟠
一口　基隆市仙洞百番地　陳阿况
一口　基隆市仙洞百番地　陳阿堲
一口　基隆市仙洞百番地　陳阿𢌱
一口　基隆市仙洞百番地　陳阿書
一口　基隆市仙洞百番地　陳阿洴
一口　基隆市仙洞百番地　陳阿𥃲
一口　基隆市仙洞百番地　陳阿聠
一口　基隆市仙洞百番地　陳阿蚈
一口　基隆市仙洞百番地　陳阿雃
一口　基隆市仙洞百番地　陳阿𯨮
一口　基隆市仙洞百番地　陳阿𯩩
一口　基隆市仙洞百番地　陳阿𯪤
一口　基隆市仙洞百番地　陳阿𯫟
一口　基隆市仙洞百番地　陳阿𯬚
一口　基隆市仙洞百番地　陳阿𯭕
一口　基隆市仙洞百番地　陳阿𯮐
一口　基隆市仙洞百番地　陳阿𯯋
一口　基隆市仙洞百番地　陳阿𯰆
一口　基隆市仙洞百番地　陳阿𯱁
一口　基隆市仙洞百番地　陳阿𯱼
一口　基隆市仙洞百番地　陳阿𯲷
一口　基隆市仙洞百番地　陳阿𯳲
一口　基隆市仙洞百番地　陳阿𯴭
一口　基隆市仙洞百番地　陳阿𯵨
一口　基隆市仙洞百番地　陳阿𯶣
一口　基隆市仙洞百番地　陳阿𯷞
一口　基隆市仙洞百番地　陳阿𯸙
一口　基隆市仙洞百番地　陳阿𯹔
一口　基隆市仙洞百番地　陳阿𯺏
一口　基隆市仙洞百番地　陳阿𯻊
一口　基隆市仙洞百番地　陳阿𯼅
一口　基隆市仙洞百番地　陳阿𯽀
一口　基隆市仙洞百番地　陳阿𯽻
一口　基隆市仙洞百番地　陳阿𯾶
一口　基隆市仙洞百番地　陳阿𯿱
一口　基隆市仙洞百番地　陳阿𰀬
一口　基隆市仙洞百番地　陳阿𰁧
一口　基隆市仙洞百番地　陳阿𰂢
一口　基隆市仙洞百番地　陳阿𰃝
一口　基隆市仙洞百番地　陳阿𰄘
一口　基隆市仙洞百番地　陳阿𰅓
一口　基隆市仙洞百番地　陳阿𰆎
一口　基隆市仙洞百番地　陳阿𰇉
一口　基隆市仙洞百番地　陳阿𰈄
一口　基隆市仙洞百番地　陳阿𰈿
一口　基隆市仙洞百番地　陳阿𰉺
一口　基隆市仙洞百番地　陳阿𰊵
一口　基隆市仙洞百番地　陳阿𰋰
一口　基隆市仙洞百番地　陳阿𰌫
一口　基隆市仙洞百番地　陳阿𰍦
一口　基隆市仙洞百番地　陳阿𰎡
一口　基隆市仙洞百番地　陳阿𰏜
一口　基隆市仙洞百番地　陳阿𰐗
一口　基隆市仙洞百番地　陳阿𰑒
一口　基隆市仙洞百番地　陳阿𰒍
一口　基隆市仙洞百番地　陳阿𰓈
一口　基隆市仙洞百番地　陳阿𰔃
一口　基隆市仙洞百番地　陳阿𰔾
一口　基隆市仙洞百番地　陳阿𰕹
一口　基隆市仙洞百番地　陳阿𰖴
一口　基隆市仙洞百番地　陳阿𰗯
一口　基隆市仙洞百番地　陳阿𰘪
一口　基隆市仙洞百番地　陳阿𰙥
一口　基隆市仙洞百番地　陳阿𰚠
一口　基隆市仙洞百番地　陳阿𰛛
一口　基隆市仙洞百番地　陳阿𰜖
一口　基隆市仙洞百番地　陳阿𰝑
一口　基隆市仙洞百番地　陳阿𰞌
一口　基隆市仙洞百番地　陳阿𰟇
一口　基隆市仙洞百番地　陳阿𰠂
一口　基隆市仙洞百番地　陳阿𰠽
一口　基隆市仙洞百番地　陳阿𰡸
一口　基隆市仙洞百番地　陳阿𰢳
一口　基隆市仙洞百番地　陳阿𰣮
一口　基隆市仙洞百番地　陳阿𰤩
一口　基隆市仙洞百番地　陳阿𰥤
一口　基隆市仙洞百番地　陳阿𰦟
一口　基隆市仙洞百番地　陳阿𰧚
一口　基隆市仙洞百番地　陳阿𰨕
一口　基隆市仙洞百番地　陳阿𰩐
一口　基隆市仙洞百番地　陳阿𰪋
一口　基隆市仙洞百番地　陳阿𰫆
一口　基隆市仙洞百番地　陳阿𰬁
一口　基隆市仙洞百番地　陳阿𰬼
一口　基隆市仙洞百番地　陳阿𰭷
一口　基隆市仙洞百番地　陳阿𰮲
一口　基隆市仙洞百番地　陳阿𰯭
一口　基隆市仙洞百番地　陳阿𰰨
一口　基隆市仙洞百番地　陳阿𰱣
一口　基隆市仙洞百番地　陳阿𰲞
一口　基隆市仙洞百番地　陳阿𰳙
一口　基隆市仙洞百番地　陳阿𰴔
一口　基隆市仙洞百番地　陳阿𰵏
一口　基隆市仙洞百番地　陳阿𰶊
一口　基隆市仙洞百番地　陳阿𰷅
一口　基隆市仙洞百番地　陳阿𰸀
一口　基隆市仙洞百番地　陳阿𰸻
一口　基隆市仙洞百番地　陳阿𰹶
一口　基隆市仙洞百番地　陳阿𰺱
一口　基隆市仙洞百番地　陳阿𰻬
一口　基隆市仙洞百番地　陳阿𰼧
一口　基隆市仙洞百番地　陳阿𰽢
一口　基隆市仙洞百番地　陳阿𰾝
一口　基隆市仙洞百番地　陳阿𰿘
一口　基隆市仙洞百番地　陳阿𱀓
一口　基隆市仙洞百番地　陳阿𱁎
一口　基隆市仙洞百番地　陳阿𱂉
一口　基隆市仙洞百番地　陳阿𱃄
一口　基隆市仙洞百番地　陳阿𱃿
一口　基隆市仙洞百番地　陳阿𱄺
一口　基隆市仙洞百番地　陳阿𱅵
一口　基隆市仙洞百番地　陳阿𱆰
一口　基隆市仙洞百番地　陳阿𱇫
一口　基隆市仙洞百番地　陳阿𱈦
一口　基隆市仙洞百番地　陳阿𱉡
一口　基隆市仙洞百番地　陳阿𱊜
一口　基隆市仙洞百番地　陳阿𱋗
一口　基隆市仙洞百番地　陳阿𱌒
一口　基隆市仙洞百番地　陳阿𱍍
一口　基隆市仙洞百番地　陳阿𱎈
一口　基隆市仙洞百番地　陳阿𱏃
一口　基隆市仙洞百番地　陳阿𱏾
一口　基隆市仙洞百番地　陳阿𱐹
一口　基隆市仙洞百番地　陳阿𱑴
一口　基隆市仙洞百番地　陳阿𱒯
一口　基隆市仙洞百番地　陳阿𱓪
一口　基隆市仙洞百番地　陳阿𱔥
一口　基隆市仙洞百番地　陳阿𱕠
一口　基隆市仙洞百番地　陳阿𱖛
一口　基隆市仙洞百番地　陳阿𱗖
一口　基隆市仙洞百番地　陳阿𱘑
一口　基隆市仙洞百番地　陳阿𱙌
一口　基隆市仙洞百番地　陳阿𱚇
一口　基隆市仙洞百番地　陳阿𱛂
一口　基隆市仙洞百番地　陳阿𱛽
一口　基隆市仙洞百番地　陳阿𱜸
一口　基隆市仙洞百番地　陳阿𱝳
一口　基隆市仙洞百番地　陳阿𱞮
一口　基隆市仙洞百番地　陳阿𱟩
一口　基隆市仙洞百番地　陳阿𱠤
一口　基隆市仙洞百番地　陳阿𱡟
一口　基隆市仙洞百番地　陳阿𱢚
一口　基隆市仙洞百番地　陳阿𱣕
一口　基隆市仙洞百番地　陳阿𱤐
一口　基隆市仙洞百番地　陳阿𱥋
一口　基隆市仙洞百番地　陳阿𱦆
一口　基隆市仙洞百番地　陳阿𱧁
一口　基隆市仙洞百番地　陳阿𱧼
一口　基隆市仙洞百番地　陳阿𱨷
一口　基隆市仙洞百番地　陳阿𱩲
一口　基隆市仙洞百番地　陳阿𱪭
一口　基隆市仙洞百番地　陳阿𱫨
一口　基隆市仙洞百番地　陳阿𱬣
一口　基隆市仙洞百番地　陳阿𱭞
一口　基隆市仙洞百番地　

北支の危機と妥協氣分

國府尙頑迷なら事態は重大

一

北支の事態は重要急迫化を見ればやまぬ氣情にあり、この重大事態に對しては滿石の中央政府當局も我を折り、何とか日本と妥協の機運を得んと焦慮してゐるものの如くである。北支の此の危機は、今までも色々の形において現はれたが、反滿若くは反日中央の機運は日一日と共に當に現在十二に親滿勢力の滿洲軍の滿鐵支那軍の友軍として長城線への機關支那軍に對し共同戰線を張つて來た工廠軍の如きもあり、その後裏に蔣山方面には華中三、或は社會等の獨立宣言となり、益近天津方面は甚だしい危機を呈し來てゐたのである。

二

眞しくて十九日夜より天津市内に於ては反滿分子の便衣隊活躍し、治安は各所に擾下され公安隊の襲撃、商店の破壞等、恐怖氣分を來し、河北省當局の暗殺說まで傳へらるるに至つた。于首席の暗殺が事實とすれば天津に於て近く革命又はクーデターの行はるべきことが豫想された結果と見るべく、于事件の關係が或る一派から觀まれてゐた事實と綜合して單の偶然でないことを知り得る。而も于事件の暗殺は、反滿氣運に向一貫する計劃なきことを物語るもので、日下天津にある某々等の北方獨立計畫が或一ある實現として勢力を得て來るまでは此の運動に對する先の見越しは付き兼ねるのではあるまいか。

三

然し北平、天津を含む廣大な冀東の河北省の現狀が現在のやうに不安であり且つ混沌としてゐる點は、到底北支の一般民衆が長く忍び得ぬところであつて、「河北人の河北」なるセクトの下に、何とか北支事態の安定を實現せんことは事實である。從に早く何地に革命勢力を見越した支那商人の畑田もようが、同時に北支民衆の中に國府の王道政治に對し信頼の念を抱き初めた二點とも見られる點はない。

四

北支に於ける此の中央離反の傾向を見て取つた關係や南京政府の要人達は、此の際に乘て起く北支には日本が實現してゐる樣な反中央の政權が樹立され益々支那の分裂を誘發する惡果であらうと憂慮し、益に我を折り日本と比較的好い關係を樹立させて日本との間に妥協の途を講じさせやうとしてゐる。蹌り北支獨立派の運動に先手を打、中央政府が直接日本との間に妥協をなし河北省を初め北支を依然國民政府の治下に置かんことを期せしてゐるものの樣である。即ち國民政府としては今や退引ならぬ窮狀に立ち到り無意義な抗日の念佛ばかり唱へてゐられず、正面であると何時足元に火がつかぬとも限らぬ危險狀態を見てゐる。從て今度こそは實際の誠意政務委員會が何とかケリを付けねばならぬ事情にあると考へられる。

五

この大勢は、日關東が長城線を確保した時すでに明白であつたのだが、中央側に透徹した識見なく何國策をして無益な挑戰と撓抗とを續けしめた結果が玆に立ち至つたもので、此の點でも日大なる失態を演じた訳である。若し萬一に北支が蔣介石の如く蒙るるに至るばかりか反國民政府熱新政權の樹立を見ずとも限らず、既にその機運に諸方面に動いてゐるとも傳へられ況して還援を斷さぬであらう、日關南國は、堅するに北支の秩序が保たれ長城線が脅かされざるも此の希望が遂せられぬ限り、現在の北支に於ける事態の緩和は到底期せられぬものと承知すべきであらう。

アメリカ大統領に聖上陛下が御返電

新提案接受の旨御表示遊ばさる

【東京二十日發電通】現さきに遊ばされた米大統領ルーズベルト閣下宛の親書に對し、本日左の如き御返電を賜はつた

米大統領ルーズベルト閣下

閣下の親書を接受し深く滿足の意を表す

閣下の提案は帝國政府の意向に合致するものと信ず

閣下の提案を基礎として日米兩國間の懸案を解決し以て兩國間の親善關係を增進せんことを希望す

昭和八年五月二十一日

東京ニテ

裕仁

【東京二十日發電通】外務省發表、陛下よりルーズベルト大統領に對し二十日午後四時左の如き御返電を御發遊ばされた

【ワシントン十九日發電通】ルーズベルト大統領は、陛下よりの御親電に對し、本月十七日受領セリ、貴大統領カアメリカ政府ノ主張トシテ朕ニ送ラレタル電報ヲ、本月十七日受領セリ朕ハ貴大統領カ世界平和ヲ確立シ世界的不況ヲ除去セムトスル目的ヲ以テ發セラレタル今回ノ通告ニ對シ謝意ヲ表スルモノニシテ朕ノ政府ニ對シ該電報ヲ愼重審議ヲ命シタリ

滿洲の政治的事情討議の題目とならん

ル氏と我が代表との會見は

二回に限られてゐるらしい

論點されるだらうと豫測される一、討議は更に進んで滿洲の政治的事情に關する會談に入るべきは論理的にも容易に首肯されるが、併し日米兩國から積極的な發言をなすのではなく、一般的な會談の形で進むであらう

一、會談の主たる成果は兩國間の親和、信頼の增進、ロンドン經濟會議及びそれへの協力にあるであらう

【ワシントン十九日發電通】石井駐米國特命全權大使は愈々二十三日ワシントンに到着し、ルーズベルト大統領及ハル國務長官と會見會談する筈であるが、同會談は單なる儀禮的のものでなく、相當重要なる會談を遂げるものと觀られてゐる

【ワシントン十九日發電通】ルーズベルト大統領の招きにより駐米中の石井子爵一行は二十三日ワシントンに到着、ハル國務長官と會見會談及び元首に謁した午前午後ホワイトハウスに大統領を訪問、午後一時ハル國務長官主催の晩餐會に臨んだ

【東京二十日發電通】ハル國務長官は滿洲問題に關し新聞記者團に對し左の如く聲明した

一、滿洲問題は國際聯盟の問題であり、米國は聯盟の問題に關與しない

一、米國は滿洲問題に關し聯盟と協力する意圖のメッセージを受領したが右は千九百二十三年國際會議以來ワ盛ソ聯よりアメリカに向けられた最初のものである

日支停戰希望

共同聲明に明示

―ル氏と宋代表との一

米支間の會談終る

【東京二十日發電通】十八日カピタン日本商品館發電によればベンゴール商工會議所會頭で且つ印度人商工會議所聯合會頭たるサーカル氏は日印通商關係に關し

一、カ官邊のみならずワシントンの全外交團から異常の注目をもつて見られてゐる、而して會談ある旨より聞くに右內容は左の如きものとならうと觀測されてゐる

一、重點は軍縮問題、政治問題に置かれ、經濟問題は輔助的なものとならう

一、貿易問題では生絲及び棉花の互惠的な自由貿易といふ問題が

もつて貰はねばならぬといふ考へに何等變りはない、こんな問題で公を煩にすのはいやだから何も話さなかつた、何しろ相手のあることだから豫斷の想像通り行くかは斷定出來ぬ、然し

【東京二十日發電通】政友會の川平吉氏は二十日午前十時高橋藏相を訪問し滿蒙問題につき約二時間十時三十分辭去した、次で三土鐵相も高橋藏相を訪問約二十分間會見したが會見後三土藏相は語る

辭めると言つたのに今日の雲行は灰色

藏相の進退問題につき

三土鐵相が語る

第一遣外艦隊司令官　海軍少將　坂野常藏

同第十戰隊司令官　同第五戰隊司令官　市村久藏

同第六戰隊司令官　同第三戰隊司令官　鈴木貫一

同第七戰隊司令官

【東京二十日發電通】藏相と會見したのは政友會內部の情勢を聞いただけだ、藏相は進退問題には觸れなかつたが、この際はつき辭めると云つて居られたのが今日は雲行が灰色となつてゐるやうな氣がしたよ

藏相、首相と會見し留任懇請に應ぜん

サテ政友會はどう出る？

【東京二十日發電通】當面の政局のスフインクスと目された高橋藏相が二十日三土藏相と會見後記者に語つたところは暗に留任の意あるを諷刺せるもので、この言葉に依り低迷せる政局のクロスワードは稍々解けかかつたものの如くである、即ち高橋藏相は政友會が自己の進退に關し何等かの形において現はれたが、反滿若くは反日中央の機運は日一日と共に當に現在十二に親滿勢力の滿洲軍の滿鐵支那軍の友軍として長城線への機關支那軍に對し共同戰線を張つて來た工廠軍の如きもあり、その後裏に蔣山方面には華中三、或は社會等の獨立宣言となり、益近天津方面は甚だしい危機を呈し來てゐたのである。

二

然して十九日夜より天津市内に於ては反滿分子の便衣隊活躍し、治安は各所に擾下され公安隊の襲撃、商店の破壞等、恐怖氣分を來し、河北省當局の暗殺說まで傳へらるるに至つた。于首席の暗殺が事實とすれば天津に於て近く革命又はクーデターの行はるべきことが豫想された結果と見るべく、于事件の關係が或る一派から觀まれてゐた事實と綜合して單の偶然でないことを知り得る。而も于事件の暗殺は、反滿氣運に向一貫する計劃なきことを物語るもので、日下天津にある某々等の北方獨立計畫が計劃一ある實現として勢力を得て來るまでは此の運動に對する先の見越しは付き兼ねるのではあるまいか。

三

然し北平、天津を含む廣大な冀東の河北省の現狀が現在のやうに不安であり且つ混沌としてゐる點は、到底北支の一般民衆が長く忍び得ぬところであつて、「河北人の河北」なるセクトの下に、何とか北支事態の安定を實現せんことは事實である。從に早く何地に革命勢力を見越した支那商人の畑田もようが、同時に北支民衆の中に國府の王道政治に對し信頼の念を抱き初めた二點とも見られる點はない。

四

北支に於ける此の中央離反の傾向を見て取つた關係や南京政府の要人達は、此の際に乘て起く北支には日本が實現してゐる樣な反中央の政權が樹立され益々支那の分裂を誘發する惡果であらうと憂慮し、益に我を折り日本と比較的好い關係を樹立させて日本との間に妥協の途を講じさせやうとしてゐる。蹌り北支獨立派の運動に先手を打、中央政府が直接日本との間に妥協をなし河北省を初め北支を依然國民政府の治下に置かんことを期せしてゐるものの樣である。即ち國民政府としては今や退引ならぬ窮狀に立ち到り無意義な抗日の念佛ばかり唱へてゐられず、正面であると何時足元に火がつかぬとも限らぬ危險狀態を見てゐる。從て今度こそは實際の誠意政務委員會が何とかケリを付けねばならぬ事情にあると考へられる。

五

この大勢は、日關東が長城線を確保した時すでに明白であつたのだが、中央側に透徹した識見なく何國策をして無益な挑戰と撓抗とを續けしめた結果が玆に立ち至つたもので、此の點でも日大なる失態を演じた訳である。若し萬一に北支が蔣介石の如く蒙るに至るばかりか反國民政府熱新政權の樹立を見ずとも限らず、既にその機運に諸方面に動いてゐるとも傳へられ況して還援を斷さぬであらう、日關南國は、堅するに北支の秩序が保たれ長城線が脅かされざるも此の希望が遂せられぬ限り、現在の北支に於ける事態の緩和は到底期せられぬものと承知すべきであらう。

萬一の場合の事は考へぬ

園公と會見後齋藤首相語る

首相は簡單に片づけたい、政策問題に手を付ける前に先づ差當り藏相問題を片づけねばならず、今暫くその順序に入つた譯であるが、若し萬一の場合どうするかは考へてゐない、これはその時自分一人で決すべき老公や重臣會議などで輕率な事はしたくない、藏相問題は邪魔も樂觀もせぬがはつきりするときはつきりするよ

政界の一去來暗雲

相馬京後同日中文は二

【東京二十日發電通】現さきに遊ばされた米大統領ルーズベルト閣下宛の親書に對し、本日左の如き御返電を賜はつた

米大統領ルーズベルト閣下

閣下の親書を接受し深く滿足の意を表す

閣下の提案は帝國政府の意向に合致するものと信ず

閣下の提案を基礎として日米兩國間の懸案を解決し以て兩國間の親善關係を增進せんことを希望す

昭和八年五月二十一日

東京ニテ

裕仁

【東京二十日發電通】外務省發表、陛下よりルーズベルト大統領に對し二十日午後四時左の如き御返電を御發遊ばされた

【ワシントン十九日發電通】ルーズベルト大統領は、陛下よりの御親電に對し、本月十七日受領セリ朕ハ貴大統領カアメリカ政府ノ主張トシテ朕ニ送ラレタル電報ヲ、本月十七日受領セリ朕ハ貴大統領カ世界平和ヲ確立シ世界的不況ヲ除去セムトスル目的ヲ以テ發セラレタル今回ノ通告ニ對シ謝意ヲ表スルモノニシテ朕ノ政府ニ對シ該電報ヲ愼重審議ヲ命シタリ

萬一の場合の事は考へぬ

園公と會見後齋藤首相語る

首相は簡單に片づけたい、政策問題に手を付ける前に先づ差當り藏相問題を片づけねばならず、今暫くその順序に入つた譯であるが、若し萬一の場合どうするかは考へてゐない、これはその時自分一人で決すべき老公や重臣會議などで輕率な事はしたくない、藏相問題は邪魔も樂觀もせぬがはつきりするときはつきりするよ

辭めると言つたのに今日の雲行は灰色

藏相の進退問題につき

三土鐵相が語る

第一遣外艦隊司令官　海軍少將　坂野常藏

同第十戰隊司令官　同第五戰隊司令官　市村久藏

同第六戰隊司令官　同第三戰隊司令官　鈴木貫一

同第七戰隊司令官

【東京二十日發電通】藏相と會見したのは政友會內部の情勢を聞いただけだ、藏相は進退問題には觸れなかつたが、この際はつき辭めると云つて居られたのが今日は雲行が灰色となつてゐるやうな氣がしたよ

藏相、首相と會見し留任懇請に應ぜん

サテ政友會はどう出る？

【東京二十日發電通】當面の政局のスフインクスと目された高橋藏相が二十日三土藏相と會見後記者に語つたところは暗に留任の意あるを諷刺せるもので、この言葉に依り低迷せる政局のクロスワードは稍々解けかかつたものの如くである、即ち高橋藏相は政友會が自己の進退に關し何等かの形において現はれたが、反滿若くは反日中央の機運は日一日と共に當に現在十二に親滿勢力の滿洲軍の滿鐵支那軍の友軍として長城線への機關支那軍に對し共同戰線を張つて來た工廠軍の如きもあり、その後裏に蔣山方面には華中三、或は社會等の獨立宣言となり、益近天津方面は甚だしい危機を呈し來てゐたのである。

二

然して十九日夜より天津市内に於ては反滿分子の便衣隊活躍し、治安は各所に擾下され公安隊の襲撃、商店の破壞等、恐怖氣分を來し、河北省當局の暗殺說まで傳へらるるに至つた。于首席の暗殺が事實とすれば天津に於て近く革命又はクーデターの行はるべきことが豫想された結果と見るべく、于事件の關係が或る一派から觀まれてゐた事實と綜合して單の偶然でないことを知り得る。而も于事件の暗殺は、反滿氣運に向一貫する計劃なきことを物語るもので、日下天津にある某々等の北方獨立計畫が計劃一ある實現として勢力を得て來るまでは此の運動に對する先の見越しは付き兼ねるのではあるまいか。

三

然し北平、天津を含む廣大な冀東の河北省の現狀が現在のやうに不安であり且つ混沌としてゐる點は、到底北支の一般民衆が長く忍び得ぬところであつて、「河北人の河北」なるセクトの下に、何とか北支事態の安定を實現せんことは事實である。從に早く何地に革命勢力を見越した支那商人の畑田もようが、同時に北支民衆の中に國府の王道政治に對し信頼の念を抱き初めた二點とも見られる點はない。

四

北支に於ける此の中央離反の傾向を見て取つた關係や南京政府の要人達は、此の際に乘て起く北支には日本が實現してゐる樣な反中央の政權が樹立され益々支那の分裂を誘發する惡果であらうと憂慮し、益に我を折り日本と比較的好い關係を樹立させて日本との間に妥協の途を講じさせやうとしてゐる。蹌り北支獨立派の運動に先手を打、中央政府が直接日本との間に妥協をなし河北省を初め北支を依然國民政府の治下に置かんことを期せしてゐるものの樣である。即ち國民政府としては今や退引ならぬ窮狀に立ち到り無意義な抗日の念佛ばかり唱へてゐられず、正面であると何時足元に火がつかぬとも限らぬ危險狀態を見てゐる。從て今度こそは實際の誠意政務委員會が何とかケリを付けねばならぬ事情にあると考へられる。

五

この大勢は、日關東が長城線を確保した時すでに明白であつたのだが、中央側に透徹した識見なく何國策をして無益な挑戰と撓抗とを續けしめた結果が玆に立ち至つたもので、此の點でも日大なる失態を演じた訳である。若し萬一に北支が蔣介石の如く蒙るに至るばかりか反國民政府熱新政權の樹立を見ずとも限らず、既にその機運に諸方面に動いてゐるとも傳へられ況して還援を斷さぬであらう、日關南國は、堅するに北支の秩序が保たれ長城線が脅かされざるも此の希望が遂せられぬ限り、現在の北支に於ける事態の緩和は到底期せられぬものと承知すべきであらう。

日支停戰希望

共同聲明に明示

―ル氏と宋代表との一

米支間の會談終る

【東京二十日發電通】十八日カピタン日本商品館發電によればベンゴール商工會議所會頭で且つ印度人商工會議所聯合會頭たるサーカル氏は日印通商關係に關し

一、カ官邊のみならずワシントンの全外交團から異常の注目をもつて見られてゐる、而して會談ある旨より聞くに右內容は左の如きものとならうと觀測されてゐる

一、重點は軍縮問題、政治問題に置かれ、經濟問題は輔助的なものとならう

一、貿易問題では生絲及び棉花の互惠的な自由貿易といふ問題が

もつて貰はねばならぬといふ考へに何等變りはない、こんな問題で公を煩にすのはいやだから何も話さなかつた、何しろ相手のあることだから豫斷の想像通り行くかは斷定出來ぬ、然し

【東京二十日發電通】政友會の川平吉氏は二十日午前十時高橋藏相を訪問し滿蒙問題につき約二時間十時三十分辭去した、次で三土藏相も高橋藏相を訪問約二十分間會見したが會見後三土藏相は語る

日印圓卓會議の開催を提唱

日本に對して警告

【ワシントン十九日發電通】ルーズベルト大統領の招きにより駐米中の石井子爵一行は二十三日ワシントンに到着、ハル國務長官及元首に謁した午前午後ホワイトハウスに大統領を訪問、午後一時ハル國務長官主催の晩餐會に臨んだ

【東京二十日發電通】カピタン日本商品館發電によればベンゴール商工會議所會頭で且つ印度人商工會議所聯合會頭たるサーカル氏は日印通商關係に關し左の如く強調したよしで、印度の安協說として注目されてゐる

日印兩國は最も重要なる通商關係にあるを以つてこの上反抗主義を固執し相互の國民感情を害するが如きことは兩國の爲めに不利益なるのみならず、世界の平和にも惡影響を及ぼすものである

米國に對しソ國が回答

【ワシントン十九日發電通】ルーズベルト大統領の招きにより駐米中の石井子爵一行は二十三日ワシントンに到着、ハル國務長官及元首に謁した午前午後ホワイトハウスに大統領を訪問、午後一時ハル國務長官主催の晩餐會に臨んだ

【東京二十日發電通】カピタン日本商品館發電によればベンゴール商工會議所會頭で且つ印度人商工會議所聯合會頭たるサーカル氏は日印通商關係に關し左の如く強調したよしで、印度の安協說として注目されてゐる

日印兩國は最も重要なる通商關係にあるを以つてこの上反抗主義を固執し相互の國民感情を害するが如きことは兩國の爲めに不利益なるのみならず、世界の平和にも惡影響を及ぼすものである

日印圓卓會議の開催を提唱

日本に對して警告

【東京二十日發電通】十八日カピタン日本商品館發電によればベンゴール商工會議所會頭で且つ印度人商工會議所聯合會頭たるサーカル氏は日印通商關係に關し左の如く強調したよしで、印度の安協說として注目されてゐる

日印兩國は最も重要なる通商關係にあるを以つてこの上反抗主義を固執し相互の國民感情を害するが如きことは兩國の爲めに不利益なるのみならず、世界の平和にも惡影響を及ぼすものである

門野顧問の鹿島立ち

ワシントン駐在國際會議帝國代表顧問門野重九郎氏（十日午後零時三十五分東京發、同時搭乘の伊ンプレス・オブ・エシヤ號にて夫人令嬢と共に羽田飛行場より空路出發した（羽田特電發動機故障の門野顧問）

米國に對しソ國が回答

【ワシントン十九日發電通】ルーズベルト大統領の招きにより駐米中の石井子爵一行は二十三日ワシントンに到着、ハル國務長官及元首に謁した午前午後ホワイトハウスに大統領を訪問、午後一時ハル國務長官主催の晩餐會に臨んだ

【東京二十日發電通】カピタン日本商品館發電によればベンゴール商工會議所會頭で且つ印度人商工會議所聯合會頭たるサーカル氏は日印通商關係に關し左の如く強調したよしで、印度の安協說として注目されてゐる

日印兩國は最も重要なる通商關係にあるを以つてこの上反抗主義を固執し相互の國民感情を害するが如きことは兩國の爲めに不利益なるのみならず、世界の平和にも惡影響を及ぼすものである

日印圓卓會議の開催を提唱

日本に對して警告

【東京二十日發電通】十八日カピタン日本商品館發電によればベンゴール商工會議所會頭で且つ印度人商工會議所聯合會頭たるサーカル氏は日印通商關係に關し左の如く強調したよしで、印度の安協說として注目されてゐる

日印兩國は最も重要なる通商關係にあるを以つてこの上反抗主義を固執し相互の國民感情を害するが如きことは兩國の爲めに不利益なるのみならず、世界の平和にも惡影響を及ぼすものである

聯合艦隊を常備艦隊に

廿日から編成變更

【東京二十日發電通】帝國海軍の艦隊の編成は從來第一艦隊第二艦隊を常備艦隊とし之を總括する聯合艦隊長は臨時的のものであつたが、種々の不都合を生じるので今回之を廢止し聯合艦隊を常備艦隊としその下に第一、二、三艦隊を置くことに決し、二十日より實施された、これと同時に第一艦隊に第三艦隊を第七艦隊に、第二艦隊の第五戰隊を第六戰隊に、第一遣外艦隊を第十一戰隊に、出雲、天龍第二十一驅逐隊を第十戰隊とすることになつた、これに從ひ二十日左の如く長官及司令官が發令された

聯合艦隊を常備艦隊に

廿日から編成變更

【東京二十日發電通】帝國海軍の艦隊の編成は從來第一艦隊第二艦隊を常備艦隊とし之を總括する聯合艦隊長は臨時的のものであつたが、種々の不都合を生じるので今回之を廢止し聯合艦隊を常備艦隊としその下に第一、二、三艦隊を置くことに決し、二十日より實施された、これと同時に第一艦隊に第三艦隊を第七艦隊に、第二艦隊の第五戰隊を第六戰隊に、第一遣外艦隊を第十一戰隊に、出雲、天龍第二十一驅逐隊を第十戰隊とすることになつた、これに從ひ二十日左の如く長官及司令官が發令された

倒閣の具に

されるので迷惑

高橋藏相の談

【東京二十日發電通】高橋藏相の談「私は政界のものでない、勇內世間は自分を倒閣の具に使したがるのは迷惑な話だ

軍縮一般委員會開會

【ジネーヴ十九日發電通】軍縮會議一般委員會は十九日午後三時四十分より豫備會議を開會した

倒閣の具に

されるので迷惑

高橋藏相の談

【東京二十日發電通】高橋藏相の談「私は政界のものでない、勇內世間は自分を倒閣の具に使したがるのは迷惑な話だ

軍縮一般委員會開會

【ジネーヴ十九日發電通】軍縮會議一般委員會は十九日午後三時四十分より豫備會議を開會した

西南派が反露行動

ロシア商品の輸入禁止命令

【天津二十日發電通】支那側の消息に依れば西南政務委員會は二、三日前廣東當局に對しロシア品の輸入禁止方を命じた右は東支鐵道等に對する西南派の反露行動であるが中央財政部では露支國交の今日斯の際に出でたるは露支兩國につき甚だ不利益なりとし之が取消方を交渉中の末

西南派が反露行動

ロシア商品の輸入禁止命令

【天津二十日發電通】支那側の消息に依れば西南政務委員會は二、三日前廣東當局に對しロシア品の輸入禁止方を命じた右は東支鐵道等に對する西南派の反露行動であるが中央財政部では露支國交の今日斯の際に出でたるは露支兩國につき甚だ不利益なりとし之が取消方を交渉中の末

海軍省經理局長異動

【東京二十日發電通】昭和二年來海軍省經理局長として令名のつた主計中將加藤寬一氏は後進に道を讓るため後任に藤原喜平氏を擧げて二十日左の如く發令された

海軍省經理局長異動

【東京二十日發電通】昭和二年來海軍省經理局長として令名のつた主計中將加藤寬一氏は後進に道を讓るため後任に藤原喜平氏を擧げて二十日左の如く發令された

流質品大賣出

夏物、貴金屬、廿二日より三日間　京町一　谷山商行

日糖の異動

內地工場の分

【大阪二十日發電通】大日本製糖では十八日社內の人事異動を左の如く發表した

東京工場長　月岡一郎

大阪工場長　內山虎雄

東京工場主事

東京工場工務長　岩澤隆

東京工場工務主任　太祖齒醫亨

朝鮮支店工務主任

生絲、綿織物の輸出は著增

【東京二十日發電通】中樞貿易は前年同期に比すれば輸出は千三百五十六萬圓、輸入は千四百三十六萬五千圓の增加となつた、その內容を見れば輸出は生絲綿織物に著しき增加を示し、一方棉花の輸入も數額において百六十萬斤餘の減少を見た

部長宮邸で大園遊會

【東京二十日發電通】伏見軍令部長宮殿下には二十日午後二時より四時まで御邸內に軍令部將校並に井上の御親兵に軍令部將校の大園遊會を催し軍令部將校の家族を招待し給ふことになつた、お召に預かつたのは各國武官夫妻及び十四歲以上の子供と軍令部職員並部、海軍省職員以上其他で何れも夫人同伴で五百名に達した

部長宮邸で大園遊會

【東京二十日發電通】伏見軍令部長宮殿下には二十日午後二時より四時まで御邸內に軍令部將校並に井上の御親兵に軍令部將校の大園遊會を催し軍令部將校の家族を招待し給ふことになつた、お召に預かつたのは各國武官夫妻及び十四歲以上の子供と軍令部職員並部、海軍省職員以上其他で何れも夫人同伴で五百名に達した

生絲、綿織物の輸出は著增

【東京二十日發電通】中樞貿易は前年同期に比すれば輸出は千三百五十六萬圓、輸入は千四百三十六萬五千圓の增加となつた、その內容を見れば輸出は生絲綿織物に著しき增加を示し、一方棉花の輸入も數額において百六十萬斤餘の減少を見た

日糖の異動

內地工場の分

【大阪二十日發電通】大日本製糖では十八日社內の人事異動を左の如く發表した

東京工場長　月岡一郎

大阪工場長　內山虎雄

東京工場主事

東京工場工務長　岩澤隆

東京工場工務主任　太祖齒醫亨

朝鮮支店工務主任

專門花柳病科

私立皮梅花醫院　周磐石

ユニオンビール

王冠印

品質優良なユニオンビール

王冠の中に

計時腕時計スイフト

瑞西が誇る最新機構の優秀品……振つても落しても止らぬ新裝置……

臺灣特約店　臺北市本町　盛進商行時計部

台北市榮町一ノ九・電二五三番・入院施意

內科　外科　板谷醫院

醫學博士　板谷逸市

秋本蒲團店の夏物サービスか

カーテン　夏蒲團座蒲團

テーブル掛　其他夏物各種

◉御希望通りカーテン取附を迅速に致します

臺北市榮町三丁目　秋本蒲團店　電話二四二八番

山菜オルガン特賣

お子樣のお好に上買求めの一好品

景品萬圓

六月廿日迄

臺北市日本橋會社　電話二一一番

一萬尺以上の前人未踏地跋渉

調査には随分苦心した

◇—涼味—◇

金塊密輸犯人か

證據物件を押收して

極秘裡に目下取調べ中

臺南市民の腹の蟲退治

本島人も進て希望

意外によく集る後援會の基金

發起人連も大ニコ〳〵

國防の見地から安平を大築港

期成同盟會の氣焔

宜蘭名産の紅肉李の新販路

滿洲に求るに決し試驗的に移出する

嘉義の海軍記念日

農林生見學

海人草で腹の掃除

三百圓兵器獻金へ

藤家旅館全燒

十二の子供燒死

═火元は驛前運送店═

早魃に祟られ珍妙な雨乞ひ

島内各地で催さる

夏物鳳梨の取引商況混沌

雙方腹の探り合で

青銅燈籠一對

嘉義神社へ奉納

樟腦買上價格一割五分値上

戸稅生產調查

街庄長會議

所得稅調查

下淡水溪工事

葉煙草收納日割

西瓜出廻る

老松町荒の

藏物被疑者捕る

自聯の講演會

養豚座談會

共和會發會式

逃亡藝者

高雄で捕はる

人事

話のたね

日本一の交通巡査

訓示傳達

警察官異動

釋放者の保護機關設置

犯罪上人法會

新設
安平海水浴場
夏は…海へ…安平海水浴場へ…
臺南市銀座
ぜひ一度安平へ
長岡商會
臺南市錦町三
臺南市運河船溜
長岡商會出張所
和洋紙文具
活版印刷
頃安開進堂
臺南市大宮町二丁目
陶磁器
家具商
枝村商店
臺南市本町二丁目
印刷
彫刻
楠木文華堂
臺南市銀座
生そば
「おたつ豆」
お多福
臺南市錦町
臺南珍商店
石版印刷
各種紙製造
水木商店
臺南市銀座
臺南銀座
帶廣屋
材器類
三輪養元堂
臺南市白金町
山吉金物店
臺南市大宮町
吳服商
高雇記商行
臺南市本町三丁目
臺南銀座
ハヤシ百貨店
電話六〇七・六一七番
通信販賣部
臺南市大宮町二丁目
中谷看板店
電話七二三番
臺南市本町二丁目
夕
田中吳服店
電話四五番
臺南市銀座
田中寫眞館
電話九八一番
臺南市白金町四丁目
諸機械製作
鑄造火造品
明石鐵工所
電話七六六番
臺南市部町二丁目
萬伸社臺南支店
電話九三二番
大阪朝日新聞
全國勝新聞
大阪每日新聞
臺南市大宮町二丁目
臺灣弘仁株式會社
出張所
臺北・嘉義・高雄・屏東
東京市小石川區江戸川町一
鈴江特許法律事務所
臺灣の各位には發會を滿ります。

ホームセクション

若葉の憂鬱

青葉の感傷の過失

自殺・家出・衰弱症

大繁昌の—五月

夏ひらかんとして青葉もえ出づる頃、と言ふ言葉がこの季節にピッタリ來ないとすれば、夏ひらいて靈柩のトキワ街散りそこ色を眺めくする頃、自然死の靈化はそのまま人體に影響して「家出」「神經衰弱」「ヒステリー」「家出」「厭世自殺」等々、實に小說ペリの三三年にしろ、餘りにも刺戟的なそれでさへカナイ物化が血なり重なつて起る

×

警視廳調べで「變死人」と呼ぶ自殺或は事故に依る死者の數を臺北州下の統計に就て見るも、一昨年昭和六年には一ケ年四百八十五名で、月別にして最低二月の二十八人に最高五月の五十一人、昨年昭和七年は一ケ年合計五百二十四名中最小は矢張り二月と十二月の二十七名に最高は八月の九十六名であるが、昨年の八月には臺北州下に大豪雨出水があり、所謂ゴンドラ事變など異常的な物化があつたので、此の八月の最高は異常として例外にすれば、矢張り六年同樣五月が最高で五十六の數を計上してゐる

×

此の統計からしても、五月は全く變死者の當月と言へるし、又警視廳、縣市は家出捜索月を例年に依り、もろもろの變人體に標札を付けてゐる

斷然五月に多い、◇◇變死人◇◇

統計に見た數と手段

不慮の事故から或は又警告の自殺から「命」を失つた所謂變死者」が昭和七年の臺北州下で八百五十九人に上つた

死五九名は疾病苦故で最多く、次いで多いのは縊死二三〇名、溺死二〇名、墜落死八七名に次いで服毒一四名と共に昨年の大勢通り三位を占めてゐる、墜落死八七名に次いで服毒一四名と共に昨年の大勢通り三位を占めてゐる、墜落死八七名に次いで服毒一四名と共に昨年の大勢通り三位を占めてゐる

道ならぬ地獄に墮ち

彼は・彼女はナゼ自殺したか

昨年度臺北州下の統計の示す自殺者の原因別

自殺者(原因)	
病氣のため厭世	95
家事不和	37
家庭不和	25
夫婦になれぬ爲	6
失戀	1
情夫のため	1
情婦のため	10
盜癖	6
精神病	4
生活難	5
失敗	6
品行不良	1
小心者にて惡評を苦にし	2
貧乏病苦を悲しみ	3
情夫死別	2
不貞	1
子供因待	1
子女の死去を悲しみ	2
身の不遇	1
婚姻を許されず	1
計	235

自殺行進曲

令嬢は服毒がお好き

男は色氣のない縊死に轢死

年齡では二十一歳乃至二十五歳の六六〇件（內男三七九人、女二八一件）十六歳乃至二〇歳の五〇〇件（內男二一九件、女二八一件）二十五歳乃至三十歳の三四九件（內男二二六件、女二三件）の多いのは注目されてゐる、服毒に手段方法別にこれを見ると藥劑物が九九二件（內男五一件、女四七六件）で最も多く、ガスも比較的多い、前年度に比べていづれも增加を示してゐるのも注目すべきである

男女十九歳 家出時代

內地での統計であるが——花の四五月は人の心は浮き立つ、何とはなしにチクとして居られなくなるが、就中青春期の青年男女にとつて初夏こそいろ〳〵の男女關係を醸すシーズンである、そして若き男女に憧れて家出する者の多いのも此の季節である

赤チャンのためのギャレーヂ

乳母車ギャレヂと言ふ珍らしい物がロンドンの郊外ハムメルスミスにお目見得して、一般アパート居住者から大歡迎を受けてゐると言ひます、アパートの上層に住む人達で赤チャンのために快適な乳母車を買ひたくとも數步の行き降り毎に乳母車を上げ下げしなければならぬ不便さに可愛い赤チャンに乳母車を提供する事も出來なかつた人々が此のギャレーヂ出現で、大いに助かつたと言ふわけです

明けゆく滿洲（十六）

ハルビンにて草方生

ヌーボー情緒のハルビン風景

哈爾濱の國際都市は、凡ゆる裝置がグローバルである。日本人には何となく大き過ぎるとも言つた感じがする、事實に於て大き過ぎるとも言つた感じがする、事實に於て大き過ぎるとも言つた感じがする、事實に於て

第七十九百八千一万一號　明治三十三年十二月五日　水曜日

大阪毎日新聞

注意
信用の子新紙
建築業者
和田
新紙

大阪市西區靭上通壹丁目
電話土佐堀〔長〕四三九一三六〇
振替口座大阪二七四九番
滿洲國新京大和通リ六出張所

株式會社
株特武生種製紙會社
株西野式會社
丸井製紙工場
總代理店

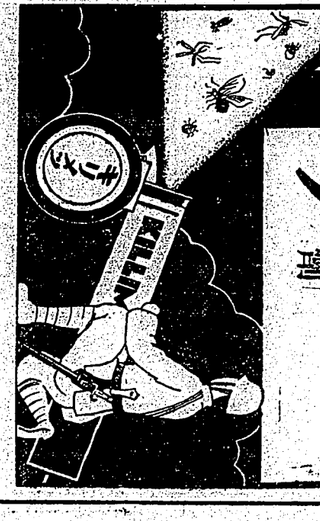

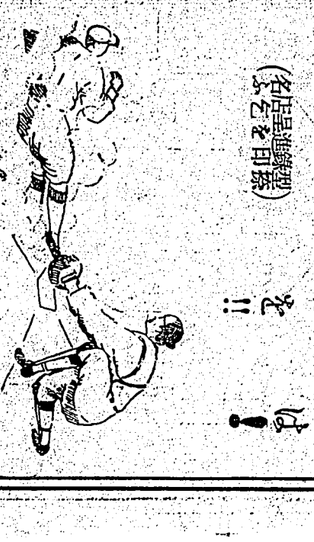

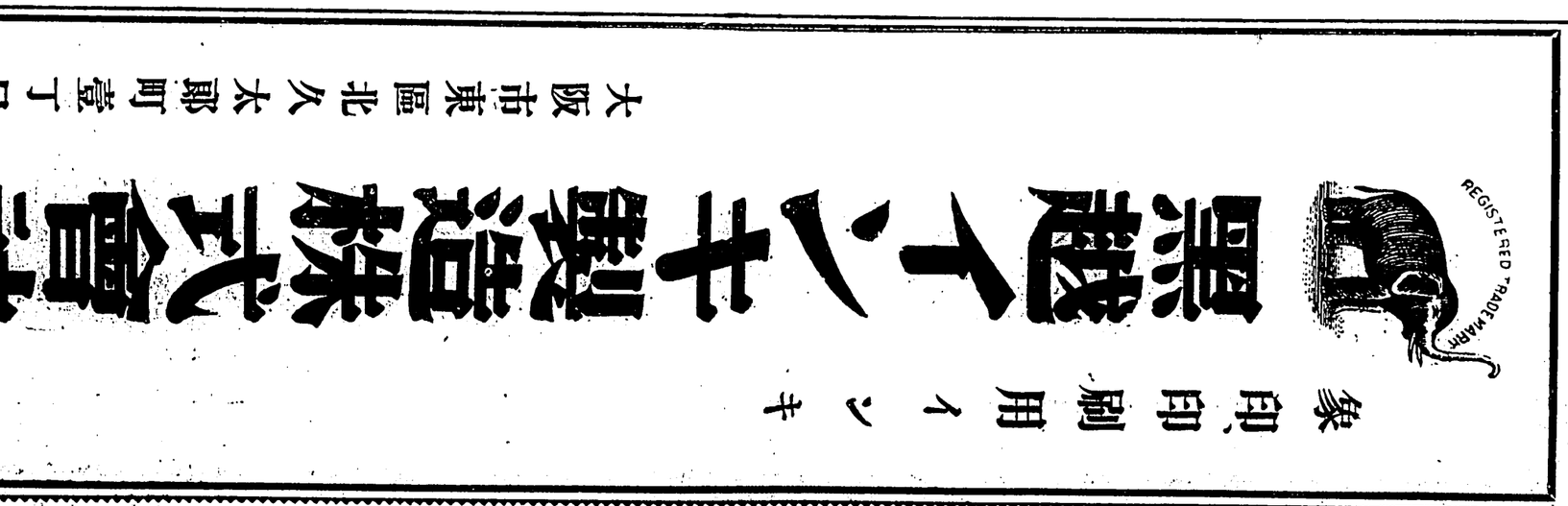
象印
印刷用インキ
黒牛十八
製造株式會社
REGISTERED TRADE MARK
大阪市東區北久太郎町壹丁目
年産額二百萬斤方竈
海軍省指定工場
印刷
東洋リノリユーム株式會社
理想的床敷物
會社
大阪市西區靭上通壹丁目
工場
大阪市東區北久太郎町壹丁目
年産額二百萬斤方竈
海軍省指定工場
合同洋家具店
合同洋書店
合同洋酒店
合同洋傘店
大阪市西區靭上通壹丁目
合同洋酒店
大阪市西區靭上通壹丁目
合同洋酒店
大阪市西區靭上通壹丁目
合同洋酒

臺灣スポーツ界よ 目的を持て！ 道を開け！

スポーツを解して機能化せよ

水上軍の第一「目的は完了した さて進むべき第二の目標は

臺灣スポーツと指導精神

スポーツダムにも指導精神は緊要な問題となつてゐる。それは今日のスポーツが社會的存立の意義に於て、重要性を加へつゝあるからだ。屢説に至つては田中首相のスポーツによる赤化思想との抗力

鳩山文相のスポーツ精神による政治の淨化

など説かれてゐるが、之は兎角に消極的なものであるとしても、そして觀者が納得しないものであるとしても、要に角スポーツの重要性を認めて來てゐる、スポーツの社會的存立の意義に於て、重要性を加へる程、スポーツの國家的國民的淨化、そしてより正しき發展を期せなければならない、そして國家的指導精神に導いてゆくべきだ

スポーツ界と財政の問題

一つの大會を開催するには相當多額の經費を必要とする。其處に入場料にすら依存し難い臺灣では特に基金を必要とする。そして唯漫然と前年度の事業を踏襲するのみが能ではない。新しき目標を各方面に樹立してゆくべきだ。不振年臺灣を率いてゆくべきだ。不治の際に對する諸々の施設、競技場の問題、其他諸々の衛生施設は勿論整はねばならないが、精神力の昂揚に大なる社會的存立價値を有つスポーツの施設と事業の遂行にはあるまいか

競技場をして競技場たらしめよ

競技場の問題も此際を期として何とか考慮すべきではないか現在我の小屋臨か何かのやうな一時凌ぎの泥縄的な丸太棚を立てて「臺灣選」で御座いと見せた所で、ボロは隱せない、野球場にせよ、陸上競技場にせよ、監覽すべき點がある、スタデアムならスタデアムらしく、ナタトリアムならナタトリアムらしく、諸設の設備のために必要のことも、競技場の神經を傷つ上からも、觀覽の利便の上からも、會場整理の上からも、競技場の設備の監覽を期すべきではないか

新刊紹介

◇草體常用漢字（三省堂刊）　木書は初學者の最も難とする草字の書きかたを文部省選定常用漢字千九百條につき數多の例し方中特に異常なるものを二段に區別して提示したものである（菊半截版二百四十餘頁定價金一圓廿錢發行所東北市八甲町一の六鹽文社）

◇臺灣逸語學雜誌（六月號）　臺灣語雜誌界の權威として三十五年の傳統を保てる本誌は本月號より誌面を改めた外、別府放送の入試問題解答を巻末に、（一）ゲル博士の「世界代表的名著」（二）自家用自動車の構造及運轉（三）臺灣に於ける電氣事業（四）臺灣の山林（五）臺灣の水産業（六）臺灣の金融（七）臺灣の交通（八）臺灣の貿易（九）臺灣の財政（十）臺灣の人口（十一）臺灣の教育（十二）臺灣の衛生（十三）臺灣の農業（十四）臺灣の工業（十五）臺灣の鑛業（十六）臺灣の交通（十七）臺灣の貿易（十八）臺灣の財政（十九）臺灣の人口（二十）臺灣の教育（二十一）臺灣の衛生（二十二）臺灣の農業（二十三）臺灣の工業（二十四）臺灣の鑛業（二十五）臺灣の交通（二十六）臺灣の貿易（二十七）臺灣の財政（二十八）臺灣の人口（二十九）臺灣の教育（三十）臺灣の衛生（三十一）臺灣の農業（三十二）臺灣の工業（三十三）臺灣の鑛業（三十四）臺灣の交通（三十五）臺灣の貿易（三十六）臺灣の財政（三十七）臺灣の人口（三十八）臺灣の教育（三十九）臺灣の衛生（四十）臺灣の農業（四十一）臺灣の工業（四十二）臺灣の鑛業（四十三）臺灣の交通（四十四）臺灣の貿易（四十五）臺灣の財政（四十六）臺灣の人口（四十七）臺灣の教育（四十八）臺灣の衛生（四十九）臺灣の農業（五十）臺灣の工業（五十一）臺灣の鑛業（五十二）臺灣の交通（五十三）臺灣の貿易（五十四）臺灣の財政（五十五）臺灣の人口（五十六）臺灣の教育（五十七）臺灣の衛生（五十八）臺灣の農業（五十九）臺灣の工業（六十）臺灣の鑛業（六十一）臺灣の交通（六十二）臺灣の貿易（六十三）臺灣の財政（六十四）臺灣の人口（六十五）臺灣の教育（六十六）臺灣の衛生（六十七）臺灣の農業（六十八）臺灣の工業（六十九）臺灣の鑛業（七十）臺灣の交通（七十一）臺灣の貿易（七十二）臺灣の財政（七十三）臺灣の人口（七十四）臺灣の教育（七十五）臺灣の衛生（七十六）臺灣の農業（七十七）臺灣の工業（七十八）臺灣の鑛業（七十九）臺灣の交通（八十）臺灣の貿易（八十一）臺灣の財政（八十二）臺灣の人口（八十三）臺灣の教育（八十四）臺灣の衛生（八十五）臺灣の農業（八十六）臺灣の工業（八十七）臺灣の鑛業（八十八）臺灣の交通（八十九）臺灣の貿易（九十）臺灣の財政（九十一）臺灣の人口（九十二）臺灣の教育（九十三）臺灣の衛生（九十四）臺灣の農業（九十五）臺灣の工業（九十六）臺灣の鑛業（九十七）臺灣の交通（九十八）臺灣の貿易（九十九）臺灣の財政（百）臺灣の人口（百一）臺灣の教育（百二）臺灣の衛生（百三）臺灣の農業（百四）臺灣の工業（百五）臺灣の鑛業（百六）臺灣の交通（百七）臺灣の貿易（百八）臺灣の財政（百九）臺灣の人口（百十）臺灣の教育（百十一）臺灣の衛生（百十二）臺灣の農業（百十三）臺灣の工業（百十四）臺灣の鑛業（百十五）臺灣の交通（百十六）臺灣の貿易（百十七）臺灣の財政（百十八）臺灣の人口（百十九）臺灣の教育（百二十）臺灣の衛生（百二十一）臺灣の農業（百二十二）臺灣の工業（百二十三）臺灣の鑛業（百二十四）臺灣の交通（百二十五）臺灣の貿易（百二十六）臺灣の財政（百二十七）臺灣の人口（百二十八）臺灣の教育（百二十九）臺灣の衛生（百三十）臺灣の農業（百三十一）臺灣の工業（百三十二）臺灣の鑛業（百三十三）臺灣の交通（百三十四）臺灣の貿易（百三十五）臺灣の財政（百三十六）臺灣の人口（百三十七）臺灣の教育（百三十八）臺灣の衛生（百三十九）臺灣の農業（百四十）臺灣の工業（百四十一）臺灣の鑛業（百四十二）臺灣の交通（百四十三）臺灣の貿易（百四十四）臺灣の財政（百四十五）臺灣の人口（百四十六）臺灣の教育（百四十七）臺灣の衛生（百四十八）臺灣の農業（百四十九）臺灣の工業（百五十）臺灣の鑛業（百五十一）臺灣の交通（百五十二）臺灣の貿易（百五十三）臺灣の財政（百五十四）臺灣の人口（百五十五）臺灣の教育（百五十六）臺灣の衛生（百五十七）臺灣の農業（百五十八）臺灣の工業（百五十九）臺灣の鑛業（百六十）臺灣の交通（百六十一）臺灣の貿易（百六十二）臺灣の財政（百六十三）臺灣の人口（百六十四）臺灣の教育（百六十五）臺灣の衛生（百六十六）臺灣の農業（百六十七）臺灣の工業（百六十八）臺灣の鑛業（百六十九）臺灣の交通（百七十）臺灣の貿易（百七十一）臺灣の財政（百七十二）臺灣の人口（百七十三）臺灣の教育（百七十四）臺灣の衛生（百七十五）臺灣の農業（百七十六）臺灣の工業（百七十七）臺灣の鑛業（百七十八）臺灣の交通（百七十九）臺灣の貿易（百八十）臺灣の財政（百八十一）臺灣の人口（百八十二）臺灣の教育（百八十三）臺灣の衛生（百八十四）臺灣の農業（百八十五）臺灣の工業（百八十六）臺灣の鑛業（百八十七）臺灣の交通（百八十八）臺灣の貿易（百八十九）臺灣の財政（百九十）臺灣の人口（百九十一）臺灣の教育（百九十二）臺灣の衛生（百九十三）臺灣の農業（百九十四）臺灣の工業（百九十五）臺灣の鑛業（百九十六）臺灣の交通（百九十七）臺灣の貿易（百九十八）臺灣の財政（百九十九）臺灣の人口（二百）臺灣の教育（二百一）臺灣の衛生（二百二）臺灣の農業（二百三）臺灣の工業（二百四）臺灣の鑛業（二百五）臺灣の交通（二百六）臺灣の貿易（二百七）臺灣の財政（二百八）臺灣の人口（二百九）臺灣の教育（二百十）臺灣の衛生（二百十一）臺灣の農業（二百十二）臺灣の工業（二百十三）臺灣の鑛業（二百十四）臺灣の交通（二百十五）臺灣の貿易（二百十六）臺灣の財政（二百十七）臺灣の人口（二百十八）臺灣の教育（二百十九）臺灣の衛生（二百二十）臺灣の農業（二百二十一）臺灣の工業（二百二十二）臺灣の鑛業（二百二十三）臺灣の交通（二百二十四）臺灣の貿易（二百二十五）臺灣の財政（二百二十六）臺灣の人口（二百二十七）臺灣の教育（二百二十八）臺灣の衛生（二百二十九）臺灣の農業（二百三十）臺灣の工業（二百三十一）臺灣の鑛業（二百三十二）臺灣の交通（二百三十三）臺灣の貿易（二百三十四）臺灣の財政（二百三十五）臺灣の人口（二百三十六）臺灣の教育（二百三十七）臺灣の衛生（二百三十八）臺灣の農業（二百三十九）臺灣の工業（二百四十）臺灣の鑛業（二百四十一）臺灣の交通（二百四十二）臺灣の貿易（二百四十三）臺灣の財政（二百四十四）臺灣の人口（二百四十五）臺灣の教育（二百四十六）臺灣の衛生（二百四十七）臺灣の農業（二百四十八）臺灣の工業（二百四十九）臺灣の鑛業（二百五十）臺灣の交通（二百五十一）臺灣の貿易（二百五十二）臺灣の財政（二百五十三）臺灣の人口（二百五十四）臺灣の教育（二百五十五）臺灣の衛生（二百五十六）臺灣の農業（二百五十七）臺灣の工業（二百五十八）臺灣の鑛業（二百五十九）臺灣の交通（二百六十）臺灣の貿易（二百六十一）臺灣の財政（二百六十二）臺灣の人口（二百六十三）臺灣の教育（二百六十四）臺灣の衛生（二百六十五）臺灣の農業（二百六十六）臺灣の工業（二百六十七）臺灣の鑛業（二百六十八）臺灣の交通（二百六十九）臺灣の貿易（二百七十）臺灣の財政（二百七十一）臺灣の人口（二百七十二）臺灣の教育（二百七十三）臺灣の衛生（二百七十四）臺灣の農業（二百七十五）臺灣の工業（二百七十六）臺灣の鑛業（二百七十七）臺灣の交通（二百七十八）臺灣の貿易（二百七十九）臺灣の財政（二百八十）臺灣の人口（二百八十一）臺灣の教育（二百八十二）臺灣の衛生（二百八十三）臺灣の農業（二百八十四）臺灣の工業（二百八十五）臺灣の鑛業（二百八十六）臺灣の交通（二百八十七）臺灣の貿易（二百八十八）臺灣の財政（二百八十九）臺灣の人口（二百九十）臺灣の教育（二百九十一）臺灣の衛生（二百九十二）臺灣の農業（二百九十三）臺灣の工業（二百九十四）臺灣の鑛業（二百九十五）臺灣の交通（二百九十六）臺灣の貿易（二百九十七）臺灣の財政（二百九十八）臺灣の人口（二百九十九）臺灣の教育（三百）臺灣の衛生（三百一）臺灣の農業（三百二）臺灣の工業（三百三）臺灣の鑛業（三百四）臺灣の交通（三百五）臺灣の貿易（三百六）臺灣の財政（三百七）臺灣の人口（三百八）臺灣の教育（三百九）臺灣の衛生（三百十）臺灣の農業（三百十一）臺灣の工業（三百十二）臺灣の鑛業（三百十三）臺灣の交通（三百十四）臺灣の貿易（三百十五）臺灣の財政（三百十六）臺灣の人口（三百十七）臺灣の教育（三百十八）臺灣の衛生（三百十九）臺灣の農業（三百二十）臺灣の工業（三百二十一）臺灣の鑛業（三百二十二）臺灣の交通（三百二十三）臺灣の貿易（三百二十四）臺灣の財政（三百二十五）臺灣の人口（三百二十六）臺灣の教育（三百二十七）臺灣の衛生（三百二十八）臺灣の農業（三百二十九）臺灣の工業（三百三十）臺灣の鑛業（三百三十一）臺灣の交通（三百三十二）臺灣の貿易（三百三十三）臺灣の財政（三百三十四）臺灣の人口（三百三十五）臺灣の教育（三百三十六）臺灣の衛生（三百三十七）臺灣の農業（三百三十八）臺灣の工業（三百三十九）臺灣の鑛業（三百四十）臺灣の交通（三百四十一）臺灣の貿易（三百四十二）臺灣の財政（三百四十三）臺灣の人口（三百四十四）臺灣の教育（三百四十五）臺灣の衛生（三百四十六）臺灣の農業（三百四十七）臺灣の工業（三百四十八）臺灣の鑛業（三百四十九）臺灣の交通（三百五十）臺灣の貿易（三百五十一）臺灣の財政（三百五十二）臺灣の人口（三百五十三）臺灣の教育（三百五十四）臺灣の衛生（三百五十五）臺灣の農業（三百五十六）臺灣の工業（三百五十七）臺灣の鑛業（三百五十八）臺灣の交通（三百五十九）臺灣の貿易（三百六十）臺灣の財政（三百六十一）臺灣の人口（三百六十二）臺灣の教育（三百六十三）臺灣の衛生（三百六十四）臺灣の農業（三百六十五）臺灣の工業（三百六十六）臺灣の鑛業（三百六十七）臺灣の交通（三百六十八）臺灣の貿易（三百六十九）臺灣の財政（三百七十）臺灣の人口（三百七十一）臺灣の教育（三百七十二）臺灣の衛生（三百七十三）臺灣の農業（三百七十四）臺灣の工業（三百七十五）臺灣の鑛業（三百七十六）臺灣の交通（三百七十七）臺灣の貿易（三百七十八）臺灣の財政（三百七十九）臺灣の人口（三百八十）臺灣の教育（三百八十一）臺灣の衛生（三百八十二）臺灣の農業（三百八十三）臺灣の工業（三百八十四）臺灣の鑛業（三百八十五）臺灣の交通（三百八十六）臺灣の貿易（三百八十七）臺灣の財政（三百八十八）臺灣の人口（三百八十九）臺灣の教育（三百九十）臺灣の衛生（三百九十一）臺灣の農業（三百九十二）臺灣の工業（三百九十三）臺灣の鑛業（三百九十四）臺灣の交通（三百九十五）臺灣の貿易（三百九十六）臺灣の財政（三百九十七）臺灣の人口（三百九十八）臺灣の教育（三百九十九）臺灣の衛生（四百）臺灣の農業（四百一）臺灣の工業（四百二）臺灣の鑛業（四百三）臺灣の交通（四百四）臺灣の貿易（四百五）臺灣の財政（四百六）臺灣の人口（四百七）臺灣の教育（四百八）臺灣の衛生（四百九）臺灣の農業（四百十）臺灣の工業（四百十一）臺灣の鑛業（四百十二）臺灣の交通（四百十三）臺灣の貿易（四百十四）臺灣の財政（四百十五）臺灣の人口（四百十六）臺灣の教育（四百十七）臺灣の衛生（四百十八）臺灣の農業（四百十九）臺灣の工業（四百二十）臺灣の鑛業（四百二十一）臺灣の交通（四百二十二）臺灣の貿易（四百二十三）臺灣の財政（四百二十四）臺灣の人口（四百二十五）臺灣の教育（四百二十六）臺灣の衛生（四百二十七）臺灣の農業（四百二十八）臺灣の工業（四百二十九）臺灣の鑛業（四百三十）臺灣の交通（四百三十一）臺灣の貿易（四百三十二）臺灣の財政（四百三十三）臺灣の人口（四百三十四）臺灣の教育（四百三十五）臺灣の衛生（四百三十六）臺灣の農業（四百三十七）臺灣の工業（四百三十八）臺灣の鑛業（四百三十九）臺灣の交通（四百四十）臺灣の貿易（四百四十一）臺灣の財政（四百四十二）臺灣の人口（四百四十三）臺灣の教育（四百四十四）臺灣の衛生（四百四十五）臺灣の農業（四百四十六）臺灣の工業（四百四十七）臺灣の鑛業（四百四十八）臺灣の交通（四百四十九）臺灣の貿易（四百五十）臺灣の財政（四百五十一）臺灣の人口（四百五十二）臺灣の教育（四百五十三）臺灣の衛生（四百五十四）臺灣の農業（四百五十五）臺灣の工業（四百五十六）臺灣の鑛業（四百五十七）臺灣の交通（四百五十八）臺灣の貿易（四百五十九）臺灣の財政（四百六十）臺灣の人口（四百六十一）臺灣の教育（四百六十二）臺灣の衛生（四百六十三）臺灣の農業（四百六十四）臺灣の工業（四百六十五）臺灣の鑛業（四百六十六）臺灣の交通（四百六十七）臺灣の貿易（四百六十八）臺灣の財政（四百六十九）臺灣の人口（四百七十）臺灣の教育（四百七十一）臺灣の衛生（四百七十二）臺灣の農業（四百七十三）臺灣の工業（四百七十四）臺灣の鑛業（四百七十五）臺灣の交通（四百七十六）臺灣の貿易（四百七十七）臺灣の財政（四百七十八）臺灣の人口（四百七十九）臺灣の教育（四百八十）臺灣の衛生（四百八十一）臺灣の農業（四百八十二）臺灣の工業（四百八十三）臺灣の鑛業（四百八十四）臺灣の交通（四百八十五）臺灣の貿易（四百八十六）臺灣の財政（四百八十七）臺灣の人口（四百八十八）臺灣の教育（四百八十九）臺灣の衛生（四百九十）臺灣の農業（四百九十一）臺灣の工業（四百九十二）臺灣の鑛業（四百九十三）臺灣の交通（四百九十四）臺灣の貿易（四百九十五）臺灣の財政（四百九十六）臺灣の人口（四百九十七）臺灣の教育（四百九十八）臺灣の衛生（四百九十九）臺灣の農業（五百）臺灣の工業（五百一）臺灣の鑛業（五百二）臺灣の交通（五百三）臺灣の貿易（五百四）臺灣の財政（五百五）臺灣の人口（五百六）臺灣の教育（五百七）臺灣の衛生（五百八）臺灣の農業（五百九）臺灣の工業（五百十）臺灣の鑛業（五百十一）臺灣の交通（五百十二）臺灣の貿易（五百十三）臺灣の財政（五百十四）臺灣の人口（五百十五）臺灣の教育（五百十六）臺灣の衛生（五百十七）臺灣の農業（五百十八）臺灣の工業（五百十九）臺灣の鑛業（五百二十）臺灣の交通（五百二十一）臺灣の貿易（五百二十二）臺灣の財政（五百二十三）臺灣の人口（五百二十四）臺灣の教育（五百二十五）臺灣の衛生（五百二十六）臺灣の農業（五百二十七）臺灣の工業（五百二十八）臺灣の鑛業（五百二十九）臺灣の交通（五百三十）臺灣の貿易（五百三十一）臺灣の財政（五百三十二）臺灣の人口（五百三十三）臺灣の教育（五百三十四）臺灣の衛生（五百三十五）臺灣の農業（五百三十六）臺灣の工業（五百三十七）臺灣の鑛業（五百三十八）臺灣の交通（五百三十九）臺灣の貿易（五百四十）臺灣の財政（五百四十一）臺灣の人口（五百四十二）臺灣の教育（五百四十三）臺灣の衛生（五百四十四）臺灣の農業（五百四十五）臺灣の工業（五百四十六）臺灣の鑛業（五百四十七）臺灣の交通（五百四十八）臺灣の貿易（五百四十九）臺灣の財政（五百五十）臺灣の人口（五百五十一）臺灣の教育（五百五十二）臺灣の衛生（五百五十三）臺灣の農業（五百五十四）臺灣の工業（五百五十五）臺灣の鑛業（五百五十六）臺灣の交通（五百五十七）臺灣の貿易（五百五十八）臺灣の財政（五百五十九）臺灣の人口（五百六十）臺灣の教育（五百六十一）臺灣の衛生（五百六十二）臺灣の農業（五百六十三）臺灣の工業（五百六十四）臺灣の鑛業（五百六十五）臺灣の交通（五百六十六）臺灣の貿易（五百六十七）臺灣の財政（五百六十八）臺灣の人口（五百六十九）臺灣の教育（五百七十）臺灣の衛生（五百七十一）臺灣の農業（五百七十二）臺灣の工業（五百七十三）臺灣の鑛業（五百七十四）臺灣の交通（五百七十五）臺灣の貿易（五百七十六）臺灣の財政（五百七十七）臺灣の人口（五百七十八）臺灣の教育（五百七十九）臺灣の衛生（五百八十）臺灣の農業（五百八十一）臺灣の工業（五百八十二）臺灣の鑛業（五百八十三）臺灣の交通（五百八十四）臺灣の貿易（五百八十五）臺灣の財政（五百八十六）臺灣の人口（五百八十七）臺灣の教育（五百八十八）臺灣の衛生（五百八十九）臺灣の農業（五百九十）臺灣の工業（五百九十一）臺灣の鑛業（五百九十二）臺灣の交通（五百九十三）臺灣の貿易（五百九十四）臺灣の財政（五百九十五）臺灣の人口（五百九十六）臺灣の教育（五百九十七）臺灣の衛生（五百九十八）臺灣の農業（五百九十九）臺灣の工業（六百）臺灣の鑛業（六百一）臺灣の交通（六百二）臺灣の貿易（六百三）臺灣の財政（六百四）臺灣の人口（六百五）臺灣の教育（六百六）臺灣の衛生（六百七）臺灣の農業（六百八）臺灣の工業（六百九）臺灣の鑛業（六百十）臺灣の交通（六百十一）臺灣の貿易（六百十二）臺灣の財政（六百十三）臺灣の人口（六百十四）臺灣の教育（六百十五）臺灣の衛生（六百十六）臺灣の農業（六百十七）臺灣の工業（六百十八）臺灣の鑛業（六百十九）臺灣の交通（六百二十）臺灣の貿易（六百二十一）臺灣の財政（六百二十二）臺灣の人口（六百二十三）臺灣の教育（六百二十四）臺灣の衛生（六百二十五）臺灣の農業（六百二十六）臺灣の工業（六百二十七）臺灣の鑛業（六百二十八）臺灣の交通（六百二十九）臺灣の貿易（六百三十）臺灣の財政（六百三十一）臺灣の人口（六百三十二）臺灣の教育（六百三十三）臺灣の衛生（六百三十四）臺灣の農業（六百三十五）臺灣の工業（六百三十六）臺灣の鑛業（六百三十七）臺灣の交通（六百三十八）臺灣の貿易（六百三十九）臺灣の財政（六百四十）臺灣の人口（六百四十一）臺灣の教育（六百四十二）臺灣の衛生（六百四十三）臺灣の農業（六百四十四）臺灣の工業（六百四十五）臺灣の鑛業（六百四十六）臺灣の交通（六百四十七）臺灣の貿易（六百四十八）臺灣の財政（六百四十九）臺灣の人口（六百五十）臺灣の教育（六百五十一）臺灣の衛生（六百五十二）臺灣の農業（六百五十三）臺灣の工業（六百五十四）臺灣の鑛業（六百五十五）臺灣の交通（六百五十六）臺灣の貿易（六百五十七）臺灣の財政（六百五十八）臺灣の人口（六百五十九）臺灣の教育（六百六十）臺灣の衛生（六百六十一）臺灣の農業（六百六十二）臺灣の工業（六百六十三）臺灣の鑛業（六百六十四）臺灣の交通（六百六十五）臺灣の貿易（六百六十六）臺灣の財政（六百六十七）臺灣の人口（六百六十八）臺灣の教育（六百六十九）臺灣の衛生（六百七十）臺灣の農業（六百七十一）臺灣の工業（六百七十二）臺灣の鑛業（六百七十三）臺灣の交通（六百七十四）臺灣の貿易（六百七十五）臺灣の財政（六百七十六）臺灣の人口（六百七十七）臺灣の教育（六百七十八）臺灣の衛生（六百七十九）臺灣の農業（六百八十）臺灣の工業（六百八十一）臺灣の鑛業（六百八十二）臺灣の交通（六百八十三）臺灣の貿易（六百八十四）臺灣の財政（六百八十五）臺灣の人口（六百八十六）臺灣の教育（六百八十七）臺灣の衛生（六百八十八）臺灣の農業（六百八十九）臺灣の工業（六百九十）臺灣の鑛業（六百九十一）臺灣の交通（六百九十二）臺灣の貿易（六百九十三）臺灣の財政（六百九十四）臺灣の人口（六百九十五）臺灣の教育（六百九十六）臺灣の衛生（六百九十七）臺灣の農業（六百九十八）臺灣の工業（六百九十九）臺灣の鑛業（七百）臺灣の交通（七百一）臺灣の貿易（七百二）臺灣の財政（七百三）臺灣の人口（七百四）臺灣の教育（七百五）臺灣の衛生（七百六）臺灣の農業（七百七）臺灣の工業（七百八）臺灣の鑛業（七百九）臺灣の交通（七百十）臺灣の貿易（七百十一）臺灣の財政（七百十二）臺灣の人口（七百十三）臺灣の教育（七百十四）臺灣の衛生（七百十五）臺灣の農業（七百十六）臺灣の工業（七百十七）臺灣の鑛業（七百十八）臺灣の交通（七百十九）臺灣の貿易（七百二十）臺灣の財政（七百二十一）臺灣の人口（七百二十二）臺灣の教育（七百二十三）臺灣の衛生（七百二十四）臺灣の農業（七百二十五）臺灣の工業（七百二十六）臺灣の鑛業（七百二十七）臺灣の交通（七百二十八）臺灣の貿易（七百二十九）臺灣の財政（七百三十）臺灣の人口（七百三十一）臺灣の教育（七百三十二）臺灣の衛生（七百三十三）臺灣の農業（七百三十四）臺灣の工業（七百三十五）臺灣の鑛業（七百三十六）臺灣の交通（七百三十七）臺灣の貿易（七百三十八）臺灣の財政（七百三十九）臺灣の人口（七百四十）臺灣の教育（七百四十一）臺灣の衛生（七百四十二）臺灣の農業（七百四十三）臺灣の工業（七百四十四）臺灣の鑛業（七百四十五）臺灣の交通（七百四十六）臺灣の貿易（七百四十七）臺灣の財政（七百四十八）臺灣の人口（七百四十九）臺灣の教育（七百五十）臺灣の衛生（七百五十一）臺灣の農業（七百五十二）臺灣の工業（七百五十三）臺灣の鑛業（七百五十四）臺灣の交通（七百五十五）臺灣の貿易（七百五十六）臺灣の財政（七百五十七）臺灣の人口（七百五十八）臺灣の教育（七百五十九）臺灣の衛生（七百六十）臺灣の農業（七百六十一）臺灣の工業（七百六十二）臺灣の鑛業（七百六十三）臺灣の交通（七百六十四）臺灣の貿易（七百六十五）臺灣の財政（七百六十六）臺灣の人口（七百六十七）臺灣の教育（七百六十八）臺灣の衛生（七百六十九）臺灣の農業（七百七十）臺灣の工業（七百七十一）臺灣の鑛業（七百七十二）臺灣の交通（七百七十三）臺灣の貿易（七百七十四）臺灣の財政（七百七十五）臺灣の人口（七百七十六）臺灣の教育（七百七十七）臺灣の衛生（七百七十八）臺灣の農業（七百七十九）臺灣の工業（七百八十）臺灣の鑛業（七百八十一）臺灣の交通（七百八十二）臺灣の貿易（七百八十三）臺灣の財政（七百八十四）臺灣の人口（七百八十五）臺灣の教育（七百八十六）臺灣の衛生（七百八十七）臺灣の農業（七百八十八）臺灣の工業（七百八十九）臺灣の鑛業（七百九十）臺灣の交通（七百九十一）臺灣の貿易（七百九十二）臺灣の財政（七百九十三）臺灣の人口（七百九十四）臺灣の教育（七百九十五）臺灣の衛生（七百九十六）臺灣の農業（七百九十七）臺灣の工業（七百九十八）臺灣の鑛業（七百九十九）臺灣の交通（八百）臺灣の貿易（八百一）臺灣の財政（八百二）臺灣の人口（八百三）臺灣の教育（八百四）臺灣の衛生（八百五）臺灣の農業（八百六）臺灣の工業（八百七）臺灣の鑛業（八百八）臺灣の交通（八百九）臺灣の貿易（八百十）臺灣の財政（八百十一）臺灣の人口（八百十二）臺灣の教育（八百十三）臺灣の衛生（八百十四）臺灣の農業（八百十五）臺灣の工業（八百十六）臺灣の鑛業（八百十七）臺灣の交通（八百十八）臺灣の貿易（八百十九）臺灣の財政（八百二十）臺灣の人口（八百二十一）臺灣の教育（八百二十二）臺灣の衛生（八百二十三）臺灣の農業（八百二十四）臺灣の工業（八百二十五）臺灣の鑛業（八百二十六）臺灣の交通（八百二十七）臺灣の貿易（八百二十八）臺灣の財政（八百二十九）臺灣の人口（八百三十）臺灣の教育（八百三十一）臺灣の衛生（八百三十二）臺灣の農業（八百三十三）臺灣の工業（八百三十四）臺灣の鑛業（八百三十五）臺灣の交通（八百三十六）臺灣の貿易（八百三十七）臺灣の財政（八百三十八）臺灣の人口（八百三十九）臺灣の教育（八百四十）臺灣の衛生（八百四十一）臺灣の農業（八百四十二）臺灣の工業（八百四十三）臺灣の鑛業（八百四十四）臺灣の交通（八百四十五）臺灣の貿易（八百四十六）臺灣の財政（八百四十七）臺灣の人口（八百四十八）臺灣の教育（八百四十九）臺灣の衛生（八百五十）臺灣の農業（八百五十一）臺灣の工業（八百五十二）臺灣の鑛業（八百五十三）臺灣の交通（八百五十四）臺灣の貿易（八百五十五）臺灣の財政（八百五十六）臺灣の人口（八百五十七）臺灣の教育（八百五十八）臺灣の衛生（八百五十九）臺灣の農業（八百六十）臺灣の工業（八百六十一）臺灣の鑛業（八百六十二）臺灣の交通（八百六十三）臺灣の貿易（八百六十四）臺灣の財政（八百六十五）臺灣の人口（八百六十六）臺灣の教育（八百六十七）臺灣の衛生（八百六十八）臺灣の農業（八百六十九）臺灣の工業（八百七十）臺灣の鑛業（八百七十一）臺灣の交通（八百七十二）臺灣の貿易（八百七十三）臺灣の財政（八百七十四）臺灣の人口（八百七十五）臺灣の教育（八百七十六）臺灣の衛生（八百七十七）臺灣の農業（八百七十八）臺灣の工業（八百七十九）臺灣の鑛業（八百八十）臺灣の交通（八百八十一）臺灣の貿易（八百八十二）臺灣の財政（八百八十三）臺灣の人口（八百八十四）臺灣の教育（八百八十五）臺灣の衛生（八百八十六）臺灣の農業（八百八十七）臺灣の工業（八百八十八）臺灣の鑛業（八百八十九）臺灣の交通（八百九十）臺灣の貿易（八百九十一）臺灣の財政（八百九十二）臺灣の人口（八百九十三）臺灣の教育（八百九十四）臺灣の衛生（八百九十五）臺灣の農業（八百九十六）臺灣の工業（八百九十七）臺灣の鑛業（八百九十八）臺灣の交通（八百九十九）臺灣の貿易（九百）臺灣の財政（九百一）臺灣の人口（九百二）臺灣の教育（九百三）臺灣の衛生（九百四）臺灣の農業（九百五）臺灣の工業（九百六）臺灣の鑛業（九百七）臺灣の交通（九百八）臺灣の貿易（九百九）臺灣の財政（九百十）臺灣の人口（九百十一）臺灣の教育（九百十二）臺灣の衛生（九百十三）臺灣の農業（九百十四）臺灣の工業（九百十五）臺灣の鑛業（九百十六）臺灣の交通（九百十七）臺灣の貿易（九百十八）臺灣の財政（九百十九）臺灣の人口（九百二十）臺灣の教育（九百二十一）臺灣の衛生（九百二十二）臺灣の農業（九百二十三）臺灣の工業（九百二十四）臺灣の鑛業（九百二十五）臺灣の交通（九百二十六）臺灣の貿易（九百二十七）臺灣の財政（九百二十八）臺灣の人口（九百二十九）臺灣の教育（九百三十）臺灣の衛生（九百三十一）臺灣の農業（九百三十二）臺灣の工業（九百三十三）臺灣の鑛業（九百三十四）臺灣の交通（九百三十五）臺灣の貿易（九百三十六）臺灣の財政（九百三十七）臺灣の人口（九百三十八）臺灣の教育（九百三十九）臺灣の衛生（九百四十）臺灣の農業（九百四十一）臺灣の工業（九百四十二）臺灣の鑛業（九百四十三）臺灣の交通（九百四十四）臺灣の貿易（九百四十五）臺灣の財政（九百四十六）臺灣の人口（九百四十七）臺灣の教育（九百四十八）臺灣の衛生（九百四十九）臺灣の農業（九百五十）臺灣の工業（九百五十一）臺灣の鑛業（九百五十二）臺灣の交通（九百五十三）臺灣の貿易（九百五十四）臺灣の財政（九百五十五）臺灣の人口（九百五十六）臺灣の教育（九百五十七）臺灣の衛生（九百五十八）臺灣の農業（九百五十九）臺灣の工業（九百六十）臺灣の鑛業（九百六十一）臺灣の交通（九百六十二）臺灣の貿易（九百六十三）臺灣の財政（九百六十四）臺灣の人口（九百六十五）臺灣の教育（九百六十六）臺灣の衛生（九百六十七）臺灣の農業（九百六十八）臺灣の工業（九百六十九）臺灣の鑛業（九百七十）臺灣の交通（九百七十一）臺灣の貿易（九百七十二）臺灣の財政（九百七十三）臺灣の人口（九百七十四）臺灣の教育（九百七十五）臺灣の衛生（九百七十六）臺灣の農業（九百七十七）臺灣の工業（九百七十八）臺灣の鑛業（九百七十九）臺灣の交通（九百八十）臺灣の貿易（九百八十一）臺灣の財政（九百八十二）臺灣の人口（九百八十三）臺灣の教育（九百八十四）臺灣の衛生（九百八十五）臺灣の農業（九百八十六）臺灣の工業（九百八十七）臺灣の鑛業（九百八十八）臺灣の交通（九百八十九）臺灣の貿易（九百九十）臺灣の財政（九百九十一）臺灣の人口（九百九十二）臺灣の教育（九百九十三）臺灣の衛生（九百九十四）臺灣の農業（九百九十五）臺灣の工業（九百九十六）臺灣の鑛業（九百九十七）臺灣の交通（九百九十八）臺灣の貿易（九百九十九）臺灣の財政（一千）臺灣の人口（一千一）臺灣の教育（一千二）臺灣の衛生（一千三）臺灣の農業（一千四）臺灣の工業（一千五）臺灣の鑛業（一千六）臺灣の交通（一千七）臺灣の貿易（一千八）臺灣の財政（一千九）臺灣の人口（一千十）臺灣の教育（一千十一）臺灣の衛生（一千十二）臺灣の農業（一千十三）臺灣の工業（一千十四）臺灣の鑛業（一千十五）臺灣の交通（一千十六）臺灣の貿易（一千十七）臺灣の財政（一千十八）臺灣の人口（一千十九）臺灣の教育（一千二十）臺灣の衛生（一千二十一）臺灣の農業（一千二十二）臺灣の工業（一千二十三）臺灣の鑛業（一千二十四）臺灣の交通（一千二十五）臺灣の貿易（一千二十六）臺灣の財政（一千二十七）臺灣の人口（一千二十八）臺灣の教育（一千二十九）臺灣の衛生（一千三十）臺灣の農業（一千三十一）臺灣の工業（一千三十二）臺灣の鑛業（一千三十三）臺灣の交通（一千三十四）臺灣の貿易（一千三十五）臺灣の財政（一千三十六）臺灣の人口（一千三十七）臺灣の教育（一千三十八）臺灣の衛生（一千三十九）臺灣の農業（一千四十）臺灣の工業（一千四十一）臺灣の鑛業（一千四十二）臺灣の交通（一千四十三）臺灣の貿易（一千四十四）臺灣の財政（一千四十五）臺灣の人口（一千四十六）臺灣の教育（一千四十七）臺灣の衛生（一千四十八）臺灣の農業（一千四十九）臺灣の工業（一千五十）臺灣の鑛業（一千五十一）臺灣の交通（一千五十二）臺灣の貿易（一千五十三）臺灣の財政（一千五十四）臺灣の人口（一千五十五）臺灣の教育（一千五十六）臺灣の衛生（一千五十七）臺灣の農業（一千五十八）臺灣の工業（一千五十九）臺灣の鑛業（一千六十）臺灣の交通（一千六十一）臺灣の貿易（一千六十二）臺灣の財政（一千六十三）臺灣の人口（一千六十四）臺灣の教育（一千六十五）臺灣の衛生（一千六十六）臺灣の農業（一千六十七）臺灣の工業（一千六十八）臺灣の鑛業（一千六十九）臺灣の交通（一千七十）臺灣の貿易（一千七十一）臺灣の財政（一千七十二）臺灣の人口（一千七十三）臺灣の教育（一千七十四）臺灣の衛生（一千七十五）臺灣の農業（一千七十六）臺灣の工業（一

ラヂオ版

今日の番組

臺北（AK）周波 七〇
臺南（BK）周波 三一〇

午前の部

【六・〇〇】全國報德會通報（臺北）
今日のお天氣のおしらせ・臺北測候所發表、臺北並近傍今朝のお天氣のお知らせ（臺北のみ今日の家庭料理獻立（臺北女子高等學校研究科發表）△つき出し豆腐胡瓜△ひき菜煮しるこ

午後の部

【二・五九】正午の時報・氣象通報（臺北のみ・臺北測候所發表）放送局通報・ニュース、花間螺樂時間（レコード演奏）（臺北のみ）
△獨唱（一）お私の太陽よ（二）カプア作曲）二、管絃樂『リゴレット』女心の唄（ヴエルヂイ作曲）エンリコ・カルーソー（三）、

【四・五五】氣象通報（臺南のみ）
【五・〇〇】野球の中繼（東京）
【五・〇一】臺南放送局より中繼

夜間の部

【六・〇〇】子供の時間（臺北）JFAK子供新聞：JFAK子供係發表
【六・三〇】女義太夫の夕（東京）（臺北のみ決定）
【六・三〇】臺南と臺北（臺南のみ）（臺南西本願寺新生日曜學校）
【七・三〇】臺南講話（臺北）朱史寄稿：趙鴻雋
【七・五五】運動講話（臺北）天氣六歌仙（第二囘）五島旭泉
【八・三〇】ジヤズ（臺北）ホソダ・ジヤズ・バンド 一、カタリーナ（フオクス・トロツト）二、クレバスキユール（タンゴ）三、故郷の夢（西岡水朗作詞江口夜詩作曲）四、晉は螢笑む（須賀山榮二作詞、竹岡信幸作曲）五、佐路は歌か江口夜詩作曲）六、ハバナ（ルムバ）七、ベルシヤの隊商（フオクス・トロツト）八、港の唄（フオクス・トロツト）
【九・〇〇】音樂（臺北）二人ぐせ三桝家女鏡
【九・二〇】氣象通報・臺北測候所發表、臺日ニュース（臺北のみ）放送局通報ニュース（臺南のみ）公示催告知事項、翌日のプログラム發表

寄席藝集

女義太夫の夕

六時三十分より
夜七時三十五分まで
演題未定　東京より（臺北のみ）

連續講談（臺北）

天保六歌仙（第二囘）
夜七・五〇　五島旭泉

落語（夜九時より）

二人ぐせ
臺北　三桝家文彌

ジヤズ

ホソダ・ジヤズ・バンド
夜八・三〇

一、カタリーナ（フオクス・トロツト）
二、クレバスキユール（タンゴ）
三、故郷の夢【西岡水朗作詞　江口夜詩作曲】
四、晉は螢笑む【須賀山榮二作詞　竹岡信幸作曲】
五、佐路は歌か【島田はんや作詞　江口夜詩作曲】
六、ハバナ（ルムバ）
七、ベルシヤの隊商（フオクス・トロツト）
八、港の唄（フオクス・トロツト）

文豪ユーゴーのお話など

六時から子供新聞

明日の五月二十二日はフランスの文豪ヴイクトール・ユーゴーの記念日です、ユーゴーの代表作ジャン・バルヂャンのお話をいたします。次はスポーツのニュース、先づドイクでは國技としてテニスが採用されたニュースや、いよいよシカゴに此の歴史はれる全米選手權大會に、水上競技の世界的覇者日本も招待されて十名出場する交渉が著々進んでゐることや、來年五月にマニラで第十回極東オリムピック大會の開かれるお話し、その外に、つばめの迷ひ子札、小學生が撰つて毎日一錢貯金、小學校上級生の交通整理、南洋の王樣にいただいたお馬のおはなしなどがある譯です。

カルーソーをしのぶ

お晝の時間
（臺北のみ）

獨唱
一、お私の太陽よ（カプア作曲）
エンリコ・カルーソー
今は亡き不世出のテナー、カルーソーの歌ひ出し、彼の得意のナポリの民謡オー・ソレ・ミオである
二、歌劇『リゴレット』より　女心の唄（ヴエルヂイ作曲）
エンリコ・カルーソー
先に映畫狂氏のうたつた「あれやこれや」と共にリゴレット中のテナーの歌として聽もよく知られた曲、カルーソーの得意の唱の歌

三、歌劇『イスの王』より（ラロー作曲）
最初の現後妻の惡巧緒劇が三人の孤兒を使つて惡事を企圖し、山城の木樵の娘にかかりになんでゐると知らに兒殺められ、子供を助けんがために娘を犧牲にして惡巧に從ふといふ事を主題にしたもの、本劇は『歐洲戰線』

野球リーグ戰は慶應對立教

零時五十分　神宮球場より
（臺北アナウンサー山本氏）

筑前琵琶

平野の最後
田中旭樹

關ヶ原合戰に敗れた石田三成は、再起を圖つて、手にくしたが又二年、關ヶ原小屋の峯につながれ、京都六條河原に梟首された、その悲劇を描いたもの

常磐津「宗清」

淨瑠璃　常磐津佐登太夫
相生太夫
同　同　岡太夫
三味線　岸澤古式部
上調子　岸澤巳左吉

磨齒ンオイラ
予刷齒ンオイラ

お口を——お齒を——
綺麗に綺麗に潔めませう。
寢る前に、きつと
ライオン齒磨を使つて！
ライオン齒刷子を使つて！
さうしてこそ、貴方のお齒は、
ますます美しく健かに、輝き
亙るのです。

A29—8.1

ライオン齒磨本舗　小林商店
東京・大阪・名古屋

004

ビール飲むなら

オラガビール

斷(だん)じて濃(こ)く
斷(だん)じて旨(うま)し

銘柄清算の三ケ月を五ケ月に延長の可否
新米穀統制法と臺灣
蓬萊米の座談會 (五)

吉田氏（東米常務理事）代用米になることが不利益だということは一概にはいえない、元來籾付清穀取引の特長は大量に取引が出來る點にある、從來として大量の米を賣買することは困難が起る、數量の多少の出來ることは何と云つても利益である、數量の確米が清穀取引の紙付に入れればその確米の數量が上ることは疑ひない、出來得れば精米も紙付清穀米に取入れたいと思ふが、精米の具備するまで姑らく研究の餘地を與へて欲しい、それから即時に就ては即時清算をやつてゐるので問題は取引期間の點である、從來籾米七、三〇錢、丸籾六、四五錢、在來米九、八〇錢（籾換）長籾六、二〇錢出來高不申（登中電話）

臺中米價（二十日）籾米七、三〇錢、丸籾六、四五錢、在來米九、八〇錢（籾換）長籾六、二〇錢出來高不申（登中電話）

遠洋漁船の遭難に一問題
香港の蓬萊公司から陳情

近來本島から出漁する小型漁船で香港附近に於て遊弋する向が屢々であり之等の漁船が英國官憲に對する言譯は「食糧不足のため」とか「船の故障のため」と云ふのであるが先方としては「日本は世界的の海軍國であるから統海技術も優秀である筈だ」して見ると右の遭難は眞偽で實は密漁或は密貿易に やつて來たに違ひない」と解釋してゐるらしい。そこで香港に於ける邦人協榮會社員蓬萊公司の關係者が數日前總督府水產課に出頭し英國官憲の言分も成程と一應はうなづけるところであるが實際は遭難漁船の船長以下乘組員の海軍知識皆無なため何等根據なきことは明瞭であるから、先づ速に

祝 三十五周年 記念

營業品目
精工合製各種時計
歐米各種時計、貴金屬
装身具、ダイヤモンド
真珠、金銀製、留子類
陶磁器、照明具、応接備品
内外各種美術工藝品、眼鏡
双眼鏡、寫眞機、ラヂオ
蓄音器、レコード、洋傘
其他諸機械、蓄音器

記念品、御贈答品向各種豊富取揃へあり、御註文を乞ふ

東京銀座四丁目
服部時計店

三井創立

營業科目
海上保險　運送保險
火災保險　傷害保險
自動車保險

本店
東京市日本橋區室町三ノ一
（三井第三號館）

大正海上火災保險株式會社

創立　大正七年
資本金　五百萬圓
諸積立金　八百五拾七萬圓

代理店
三井物産株式會社
臺北支店
高雄支店

星名刺

製圖用紙
ダイアゾ
陽画感光紙

元造製
櫻井商店
東京駿河臺

元祖製キンイ用版各印雀

各種印刷材料販賣

諸星千代吉商店

株式會社

横濱本店　横濱市中區久保町
東京支店　東京市京橋區寶町二丁目
大阪支店　大阪市南區鍛冶屋町
名古屋支店　名古屋市東區大津町五丁目
奉天支店　奉天城内大北門裡
横濱工場　横濱市中區久保町
保土谷工場　横濱市保土谷區保土谷町三丁目一番地
諸星油墨公司　上海蓬路十五號

臺灣全島特約販賣店　青木小四郎商店　臺北市大和町二丁目一番地　電話六一四番

日英米專賣特許

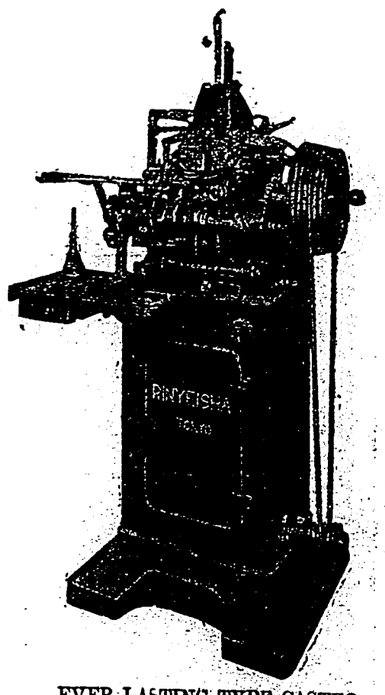

高速度　萬年自動鑄造機
專賣特許　萬年字母　製造能率
世界で最も構造簡單―然も機能正確で能率偉大

日―最高能率十二萬本―七ポ活字本仕上賃一毛に該當
硬質　萬年活字　硬度眞鍮より固く耐久力絶大

EVER LASTING TYPE CASTER
特許　元造製　萬年活字母　萬年硬質字

林榮社
東京市淀橋區角筈一丁目五十番地
電話青山二六八三番

東京支局扱

日本火災保險株式會社

資本金　壹千萬圓
積立金　壹千五百餘萬圓

營業種目
火災保險
傷害保險
運送保險

一支那人が靑龍刀で我歩哨に重傷を負はす
犯人は我憲兵隊で逮捕
歩哨襲撃の犯人 蔣介石の廻し者
北平駐屯軍濱副官の談

【北平二十四日發聯合】二十日午前九時十分交民巷の我駐屯軍營門の歩哨に向つて突如一支那人が靑龍刀を以つて斬りかかり顔面に重傷を與へその儘逃走せんとしたが憲兵に逮捕された、犯人の素情如何では斷然たる手段に出づるべく我駐屯軍は決意してゐる

【北平二十日發電通】二十日午前十時支那人一名が我が兵營の歩哨に靑龍刀で斬付けたので直ちに現場で逮捕された

何遂が宣化に立籠る
玉麟が大狼狽

【北平二十日發電通】歩哨襲撃犯人は蔣介石直系の中央軍將校なること判明したが、既報の如く支那側は犯人取調の結果蔣介石の廻者と認めて重大視してゐる

【北平二十日發電通】歩哨襲撃犯人は蔣介石直系の中央軍將校なること判明したが、既報の如く支那側は犯人取調の結果蔣介石の廻者と認めて重大視してゐる

【北平二十日發電通】二十日朝の歩哨襲撃犯人逮捕時なるもので襲撃の場所は治外法權區域たる公民館にて附近にはわが公使館を初め英、米、佛公使館、銀行等櫛比し居り外人側も無論なる支那側の暴擧に憤慨して居り事件擴大の形勢である

【東京二十日發電通】支那側の停戰交渉問題について外務當局は左の如き意向を持してゐる

一、支那軍の不法擾戰を防止すべき實際者により停戰の試案を具

皇軍侮辱の斬奸狀
事件は擴大の形勢
反蔣運動の現實化は當然
我軍部當局語る

【東京二十日發電通】天津の激徹石原關東軍參謀長の談話等につき軍部には何等公報は來てゐないが大體次の如き見解を示してゐる

反蔣運動は夙に企てられてゐたことで、これから北支の時局が新に展開せる以上現實化するは當然である、しかしてこれに伴ひ平津方面に波瀾の及ぶべきは免れぬが大なる發展を示す可能性は見受けられぬ、況んや反蔣派が各國居留地に攻撃を加ふる如きは絶對にない筈である、北支に新政權が樹立されることはあるかも知れぬが反蔣派と目さるる方面の勢力は今のところこれ等を統御し得る大人物も見當らぬから今の所どうとも見當がつかぬ

外務省側の原則的意向
停戰交涉問題で

【東京二十日發電通】支那側の停戰交涉問題について外務當局は左の如き意向を持してゐる

一、兩軍間境界たる長城線より國內一定距離に亙り支那軍の非武裝地帶を設定すべきこと

皇太后陛下 淺間大社に御參拜
國家安泰を御祈願

【沼津二十日發電通】御用邸に御滯在中の皇太后陛下には國家安泰御祈願のため二十日午前九時御用邸御出門大宮町に成らせられ淺間大社に御參拜あらせられた

高校の記念祭
相變らぬ賑やかさ
新聞展や名物の寮祭

【北平二十日發電通】歩哨襲撃犯人は蔣介石直系の中央軍將校なること判明したが、既報の如く支那側は犯人取調の結果蔣介石の廻者と認めて重大視してゐる

新政權樹立の實際運動に著手
李甲三の親分等が連名で
段祺瑞其の他に通電して
市民、何應欽に城外撤退を要求

【天津二十日發電通】去る十七日斷山で獨立を宣言した李甲三の親分たる冀北國民自治聯合總部(略稱冀聯總部)武裝團體(以下四名の連名で國民軍總指揮石、林副指揮等

【北平二十日發電通】歩哨襲撃犯人は蔣介石直系の中央軍將校なること判明したが、既報の如く支那側は犯人取調の結果蔣介石の廻者と認めて重大視してゐる

北平城內の中央軍暴動化のおそれ
市民、何應欽に城外撤退を要求

【北平二十日發電通】龍雲安徽系方面より脫退の支那旅八十七師其他中央第三縱は北平附近を經つつしぐに南下し北平近くで現地警備を續き北平市內に駐屯の形勢にあり

妥協機運は雲散霧消す
北平の空氣險惡化
我機の飛來で支那官民恐怖

【北平二十日發電通】二十日午前九時、二十分北平上空に飛來した、が○○機○○機は大爆音を立てゝから旋回飛行を行つたかを那市民は恐怖の餘か二發發射したのみで引揚げた、尙ほ多數の飛行機が北平に現はれたのは有史以來初めてのことゝて支那官民は恐怖のどん底に陷つた

臺北高校の記念祭
（上は評判の新聞展、下は寮の飾りつけ）

世界大博覽會
昭和十五年に開會
豫算は一千五百萬圓

【東京二十日發電通】昭和十五年は紀元二千六百年に當るのでこれを記念するため東京市が中心となり世界大博覽會を開催すべく當市商工會議所等が準備委員會を組織し來る廿二日午後二時より市役所に第一回委員會を開くことゝなつた

林家が積極的に滿洲國に投資
近く諸般の事業に著手
主として 林熊祥氏

【新京十九日發電通】日滿當局は滿洲國經濟發展に大活動を開けるが、既報の如く資本の移入が愛國投資會社の設立等に依つて圓滿に行はれる地位を獲得してゐる、斯くて滿洲國資源がこれら大資本家の金融もと多く滿洲の開發に向て進出を目論んでゐる者もあり而して林家は本島人中最も滿洲國に關係深き先驅者として注目されてゐる

警察のスパイと稱して惡事
フトイ野菜行商人

臺北市大橋町一の三九林金食こと林金が野菜行商をして市內の事情に通曉してゐるのを利用として警察のスパイだと稱して罪を犯したものから金をまき上げたり人妻に情交を强要したりしてゐる事を探知した北警察署では二日朝から本人を

逮捕し 取調べた處、昭和八年三月頃市內大橋町番地で市內大平一四七の二林阿嬌(二)に對し

▲市內大橋町七ノ八番地國安二(二)▲市內太平町二ノ一三六番地製菓業(二)▲市內大橋町二ノ二

井村大吉氏の胸像建設の計畫
北投開發の恩人として
きのふ氷道擴張竣功式

臺北州七星郡北投庄の水道擴張竣功に關し發起人總代井村大吉氏は二十日午前十一時から北投庄役場で庄民大會を開き竣功式を擧行

臺北から深川淺倉部長、礒元臺北州知事代理、玉手地方課長、田田州土木課長、碓村技師、西澤臺北市尹、川添助役、佐藤七星郡守、山本、淵和田州協議會員、關係者數百名出席、先づ神殿の祭詞に

大穴が續出
春の臺北競馬第三日

春の臺北競馬第三日は二十一日午前九時半より開始、快晴に惠まれ開催側は朝から大喜びで、今回の競馬には關東よりレコード買かかけられてゐるので最初から白熱化し第一回馬の復仇戰、第二回馬戰配當一四八九圓、第三回馬戰配當一四四三圓、第四回三十錢、第九回馬戰配當一四四三圓、第十回二十錢、第十一回三十錢、第十二回三十錢、第十三回三十錢、第十四回三十錢、第十五回三十錢、第十六回三十錢、第十七回三十錢、第十八回三十錢、第十九回三十錢、第二十回三十錢、第二十一回三十錢、第二十二回三十錢、第二十三回三十錢、第二十四回三十錢、第二十五回三十錢、第二十六回三十錢、第二十七回三十錢、第二十八回三十錢、第二十九回三十錢、第三十回三十錢、第三十一回三十錢、第三十二回三十錢、第三十三回三十錢、第三十四回三十錢、第三十五回三十錢、第三十六回三十錢、第三十七回三十錢、第三十八回三十錢、第三十九回三十錢、第四十回三十錢、第四十一回三十錢、第四十二回三十錢、第四十三回三十錢、第四十四回三十錢、第四十五回三十錢、第四十六回三十錢、第四十七回三十錢、第四十八回三十錢、第四十九回三十錢、第五十回三十錢、第五十一回三十錢、第五十二回三十錢、第五十三回三十錢、第五十四回三十錢、第五十五回三十錢、第五十六回三十錢、第五十七回三十錢、第五十八回三十錢、第五十九回三十錢、第六十回三十錢、第六十一回三十錢、第六十二回三十錢、第六十三回三十錢、第六十四回三十錢、第六十五回三十錢、第六十六回三十錢、第六十七回三十錢、第六十八回三十錢、第六十九回三十錢、第七十回三十錢、第七十一回三十錢、第七十二回三十錢、第七十三回三十錢、第七十四回三十錢、第七十五回三十錢、第七十六回三十錢、第七十七回三十錢、第七十八回三十錢、第七十九回三十錢、第八十回三十錢、第八十一回三十錢、第八十二回三十錢、第八十三回三十錢、第八十四回三十錢、第八十五回三十錢、第八十六回三十錢、第八十七回三十錢、第八十八回三十錢、第八十九回三十錢、第九十回三十錢、第九十一回三十錢、第九十二回三十錢、第九十三回三十錢、第九十四回三十錢、第九十五回三十錢、第九十六回三十錢、第九十七回三十錢、第九十八回三十錢、第九十九回三十錢、第百回三十錢、第百一回三十錢、第百二回三十錢、第百三回三十錢、第百四回三十錢、第百五回三十錢、第百六回三十錢、第百七回三十錢、第百八回三十錢、第百九回三十錢、第百十回三十錢、第百十一回三十錢、第百十二回三十錢、第百十三回三十錢、第百十四回三十錢、第百十五回三十錢、第百十六回三十錢、第百十七回三十錢、第百十八回三十錢、第百十九回三十錢、第百二十回三十錢、第百二十一回三十錢、第百二十二回三十錢、第百二十三回三十錢、第百二十四回三十錢、第百二十五回三十錢、第百二十六回三十錢、第百二十七回三十錢、第百二十八回三十錢、第百二十九回三十錢、第百三十回三十錢、第百三十一回三十錢、第百三十二回三十錢、第百三十三回三十錢、第百三十四回三十錢、第百三十五回三十錢、第百三十六回三十錢、第百三十七回三十錢、第百三十八回三十錢、第百三十九回三十錢、第百四十回三十錢、第百四十一回三十錢、第百四十二回三十錢、第百四十三回三十錢、第百四十四回三十錢、第百四十五回三十錢、第百四十六回三十錢、第百四十七回三十錢、第百四十八回三十錢、第百四十九回三十錢、第百五十回三十錢、第百五十一回三十錢、第百五十二回三十錢、第百五十三回三十錢、第百五十四回三十錢、第百五十五回三十錢、第百五十六回三十錢、第百五十七回三十錢、第百五十八回三十錢、第百五十九回三十錢、第百六十回三十錢、第百六十一回三十錢、第百六十二回三十錢、第百六十三回三十錢、第百六十四回三十錢、第百六十五回三十錢、第百六十六回三十錢、第百六十七回三十錢、第百六十八回三十錢、第百六十九回三十錢、第百七十回三十錢、第百七十一回三十錢、第百七十二回三十錢、第百七十三回三十錢、第百七十四回三十錢、第百七十五回三十錢、第百七十六回三十錢、第百七十七回三十錢、第百七十八回三十錢、第百七十九回三十錢、第百八十回三十錢、第百八十一回三十錢、第百八十二回三十錢、第百八十三回三十錢、第百八十四回三十錢、第百八十五回三十錢、第百八十六回三十錢、第百八十七回三十錢、第百八十八回三十錢、第百八十九回三十錢、第百九十回三十錢、第百九十一回三十錢、第百九十二回三十錢、第百九十三回三十錢、第百九十四回三十錢、第百九十五回三十錢、第百九十六回三十錢、第百九十七回三十錢、第百九十八回三十錢、第百九十九回三十錢、第二百回三十錢、第二百一回三十錢、第二百二回三十錢、第二百三回三十錢、第二百四回三十錢、第二百五回三十錢、第二百六回三十錢、第二百七回三十錢、第二百八回三十錢、第二百九回三十錢、第二百十回三十錢、第二百十一回三十錢、第二百十二回三十錢、第二百十三回三十錢、第二百十四回三十錢、第二百十五回三十錢、第二百十六回三十錢、第二百十七回三十錢、第二百十八回三十錢、第二百十九回三十錢、第二百二十回三十錢、第二百二十一回三十錢、第二百二十二回三十錢、第二百二十三回三十錢、第二百二十四回三十錢、第二百二十五回三十錢、第二百二十六回三十錢、第二百二十七回三十錢、第二百二十八回三十錢、第二百二十九回三十錢、第二百三十回三十錢、第二百三十一回三十錢、第二百三十二回三十錢、第二百三十三回三十錢、第二百三十四回三十錢、第二百三十五回三十錢、第二百三十六回三十錢、第二百三十七回三十錢、第二百三十八回三十錢、第二百三十九回三十錢、第二百四十回三十錢、第二百四十一回三十錢、第二百四十二回三十錢、第二百四十三回三十錢、第二百四十四回三十錢、第二百四十五回三十錢、第二百四十六回三十錢、第二百四十七回三十錢、第二百四十八回三十錢、第二百四十九回三十錢、第二百五十回三十錢、第二百五十一回三十錢、第二百五十二回三十錢、第二百五十三回三十錢、第二百五十四回三十錢、第二百五十五回三十錢、第二百五十六回三十錢、第二百五十七回三十錢、第二百五十八回三十錢、第二百五十九回三十錢、第二百六十回三十錢、第二百六十一回三十錢、第二百六十二回三十錢、第二百六十三回三十錢、第二百六十四回三十錢、第二百六十五回三十錢、第二百六十六回三十錢、第二百六十七回三十錢、第二百六十八回三十錢、第二百六十九回三十錢、第二百七十回三十錢、第二百七十一回三十錢、第二百七十二回三十錢、第二百七十三回三十錢、第二百七十四回三十錢、第二百七十五回三十錢、第二百七十六回三十錢、第二百七十七回三十錢、第二百七十八回三十錢、第二百七十九回三十錢、第二百八十回三十錢、第二百八十一回三十錢、第二百八十二回三十錢、第二百八十三回三十錢、第二百八十四回三十錢、第二百八十五回三十錢、第二百八十六回三十錢、第二百八十七回三十錢、第二百八十八回三十錢、第二百八十九回三十錢、第二百九十回三十錢、第二百九十一回三十錢、第二百九十二回三十錢、第二百九十三回三十錢、第二百九十四回三十錢、第二百九十五回三十錢、第二百九十六回三十錢、第二百九十七回三十錢、第二百九十八回三十錢、第二百九十九回三十錢、第三百回三十錢、第三百一回三十錢、第三百二回三十錢、第三百三回三十錢、第三百四回三十錢、第三百五回三十錢、第三百六回三十錢、第三百七回三十錢、第三百八回三十錢、第三百九回三十錢、第三百十回三十錢、第三百十一回三十錢、第三百十二回三十錢、第三百十三回三十錢、第三百十四回三十錢、第三百十五回三十錢、第三百十六回三十錢、第三百十七回三十錢、第三百十八回三十錢、第三百十九回三十錢、第三百二十回三十錢、第三百二十一回三十錢、第三百二十二回三十錢、第三百二十三回三十錢、第三百二十四回三十錢、第三百二十五回三十錢、第三百二十六回三十錢、第三百二十七回三十錢、第三百二十八回三十錢、第三百二十九回三十錢、第三百三十回三十錢、第三百三十一回三十錢、第三百三十二回三十錢、第三百三十三回三十錢、第三百三十四回三十錢、第三百三十五回三十錢、第三百三十六回三十錢、第三百三十七回三十錢、第三百三十八回三十錢、第三百三十九回三十錢、第三百四十回三十錢、第三百四十一回三十錢、第三百四十二回三十錢、第三百四十三回三十錢、第三百四十四回三十錢、第三百四十五回三十錢、第三百四十六回三十錢、第三百四十七回三十錢、第三百四十八回三十錢、第三百四十九回三十錢、第三百五十回三十錢、第三百五十一回三十錢、第三百五十二回三十錢、第三百五十三回三十錢、第三百五十四回三十錢、第三百五十五回三十錢、第三百五十六回三十錢、第三百五十七回三十錢、第三百五十八回三十錢、第三百五十九回三十錢、第三百六十回三十錢、第三百六十一回三十錢、第三百六十二回三十錢、第三百六十三回三十錢、第三百六十四回三十錢、第三百六十五回三十錢、第三百六十六回三十錢、第三百六十七回三十錢、第三百六十八回三十錢、第三百六十九回三十錢、第三百七十回三十錢、第三百七十一回三十錢、第三百七十二回三十錢、第三百七十三回三十錢、第三百七十四回三十錢、第三百七十五回三十錢、第三百七十六回三十錢、第三百七十七回三十錢、第三百七十八回三十錢、第三百七十九回三十錢、第三百八十回三十錢、第三百八十一回三十錢、第三百八十二回三十錢、第三百八十三回三十錢、第三百八十四回三十錢、第三百八十五回三十錢、第三百八十六回三十錢、第三百八十七回三十錢、第三百八十八回三十錢、第三百八十九回三十錢、第三百九十回三十錢、第三百九十一回三十錢、第三百九十二回三十錢、第三百九十三回三十錢、第三百九十四回三十錢、第三百九十五回三十錢、第三百九十六回三十錢、第三百九十七回三十錢、第三百九十八回三十錢、第三百九十九回三十錢、第四百回三十錢、第四百一回三十錢、第四百二回三十錢、第四百三回三十錢、第四百四回三十錢、第四百五回三十錢、第四百六回三十錢、第四百七回三十錢、第四百八回三十錢、第四百九回三十錢、第四百十回三十錢、第四百十一回三十錢、第四百十二回三十錢、第四百十三回三十錢、第四百十四回三十錢、第四百十五回三十錢、第四百十六回三十錢、第四百十七回三十錢、第四百十八回三十錢、第四百十九回三十錢、第四百二十回三十錢、第四百二十一回三十錢、第四百二十二回三十錢、第四百二十三回三十錢、第四百二十四回三十錢、第四百二十五回三十錢、第四百二十六回三十錢、第四百二十七回三十錢、第四百二十八回三十錢、第四百二十九回三十錢、第四百三十回三十錢、第四百三十一回三十錢、第四百三十二回三十錢、第四百三十三回三十錢、第四百三十四回三十錢、第四百三十五回三十錢、第四百三十六回三十錢、第四百三十七回三十錢、第四百三十八回三十錢、第四百三十九回三十錢、第四百四十回三十錢、第四百四十一回三十錢、第四百四十二回三十錢、第四百四十三回三十錢、第四百四十四回三十錢、第四百四十五回三十錢、第四百四十六回三十錢、第四百四十七回三十錢、第四百四十八回三十錢、第四百四十九回三十錢、第四百五十回三十錢、第四百五十一回三十錢、第四百五十二回三十錢、第四百五十三回三十錢、第四百五十四回三十錢、第四百五十五回三十錢、第四百五十六回三十錢、第四百五十七回三十錢、第四百五十八回三十錢、第四百五十九回三十錢、第四百六十回三十錢、第四百六十一回三十錢、第四百六十二回三十錢、第四百六十三回三十錢、第四百六十四回三十錢、第四百六十五回三十錢、第四百六十六回三十錢、第四百六十七回三十錢、第四百六十八回三十錢、第四百六十九回三十錢、第四百七十回三十錢、第四百七十一回三十錢、第四百七十二回三十錢、第四百七十三回三十錢、第四百七十四回三十錢、第四百七十五回三十錢、第四百七十六回三十錢、第四百七十七回三十錢、第四百七十八回三十錢、第四百七十九回三十錢、第四百八十回三十錢、第四百八十一回三十錢、第四百八十二回三十錢、第四百八十三回三十錢、第四百八十四回三十錢、第四百八十五回三十錢、第四百八十六回三十錢、第四百八十七回三十錢、第四百八十八回三十錢、第四百八十九回三十錢、第四百九十回三十錢、第四百九十一回三十錢、第四百九十二回三十錢、第四百九十三回三十錢、第四百九十四回三十錢、第四百九十五回三十錢、第四百九十六回三十錢、第四百九十七回三十錢、第四百九十八回三十錢、第四百九十九回三十錢、第五百回三十錢、第五百一回三十錢、第五百二回三十錢、第五百三回三十錢、第五百四回三十錢、第五百五回三十錢、第五百六回三十錢、第五百七回三十錢、第五百八回三十錢、第五百九回三十錢、第五百十回三十錢、第五百十一回三十錢、第五百十二回三十錢、第五百十三回三十錢、第五百十四回三十錢、第五百十五回三十錢、第五百十六回三十錢、第五百十七回三十錢、第五百十八回三十錢、第五百十九回三十錢、第五百二十回三十錢、第五百二十一回三十錢、第五百二十二回三十錢、第五百二十三回三十錢、第五百二十四回三十錢、第五百二十五回三十錢、第五百二十六回三十錢、第五百二十七回三十錢、第五百二十八回三十錢、第五百二十九回三十錢、第五百三十回三十錢、第五百三十一回三十錢、第五百三十二回三十錢、第五百三十三回三十錢、第五百三十四回三十錢、第五百三十五回三十錢、第五百三十六回三十錢、第五百三十七回三十錢、第五百三十八回三十錢、第五百三十九回三十錢、第五百四十回三十錢、第五百四十一回三十錢、第五百四十二回三十錢、第五百四十三回三十錢、第五百四十四回三十錢、第五百四十五回三十錢、第五百四十六回三十錢、第五百四十七回三十錢、第五百四十八回三十錢、第五百四十九回三十錢、第五百五十回三十錢、第五百五十一回三十錢、第五百五十二回三十錢、第五百五十三回三十錢、第五百五十四回三十錢、第五百五十五回三十錢、第五百五十六回三十錢、第五百五十七回三十錢、第五百五十八回三十錢、第五百五十九回三十錢、第五百六十回三十錢、第五百六十一回三十錢、第五百六十二回三十錢、第五百六十三回三十錢、第五百六十四回三十錢、第五百六十五回三十錢、第五百六十六回三十錢、第五百六十七回三十錢、第五百六十八回三十錢、第五百六十九回三十錢、第五百七十回三十錢、第五百七十一回三十錢、第五百七十二回三十錢、第五百七十三回三十錢、第五百七十四回三十錢、第五百七十五回三十錢、第五百七十六回三十錢、第五百七十七回三十錢、第五百七十八回三十錢、第五百七十九回三十錢、第五百八十回三十錢、第五百八十一回三十錢、第五百八十二回三十錢、第五百八十三回三十錢、第五百八十四回三十錢、第五百八十五回三十錢、第五百八十六回三十錢、第五百八十七回三十錢、第五百八十八回三十錢、第五百八十九回三十錢、第五百九十回三十錢、第五百九十一回三十錢、第五百九十二回三十錢、第五百九十三回三十錢、第五百九十四回三十錢、第五百九十五回三十錢、第五百九十六回三十錢、第五百九十七回三十錢、第五百九十八回三十錢、第五百九十九回三十錢、第六百回三十錢、第六百一回三十錢、第六百二回三十錢、第六百三回三十錢、第六百四回三十錢、第六百五回三十錢、第六百六回三十錢、第六百七回三十錢、第六百八回三十錢、第六百九回三十錢、第六百十回三十錢、第六百十一回三十錢、第六百十二回三十錢、第六百十三回三十錢、第六百十四回三十錢、第六百十五回三十錢、第六百十六回三十錢、第六百十七回三十錢、第六百十八回三十錢、第六百十九回三十錢、第六百二十回三十錢、第六百二十一回三十錢、第六百二十二回三十錢、第六百二十三回三十錢、第六百二十四回三十錢、第六百二十五回三十錢、第六百二十六回三十錢、第六百二十七回三十錢、第六百二十八回三十錢、第六百二十九回三十錢、第六百三十回三十錢、第六百三十一回三十錢、第六百三十二回三十錢、第六百三十三回三十錢、第六百三十四回三十錢、第六百三十五回三十錢、第六百三十六回三十錢、第六百三十七回三十錢、第六百三十八回三十錢、第六百三十九回三十錢、第六百四十回三十錢、第六百四十一回三十錢、第六百四十二回三十錢、第六百四十三回三十錢、第六百四十四回三十錢、第六百四十五回三十錢、第六百四十六回三十錢、第六百四十七回三十錢、第六百四十八回三十錢、第六百四十九回三十錢、第六百五十回三十錢、第六百五十一回三十錢、第六百五十二回三十錢、第六百五十三回三十錢、第六百五十四回三十錢、第六百五十五回三十錢、第六百五十六回三十錢、第六百五十七回三十錢、第六百五十八回三十錢、第六百五十九回三十錢、第六百六十回三十錢、第六百六十一回三十錢、第六百六十二回三十錢、第六百六十三回三十錢、第六百六十四回三十錢、第六百六十五回三十錢、第六百六十六回三十錢、第六百六十七回三十錢、第六百六十八回三十錢、第六百六十九回三十錢、第六百七十回三十錢、第六百七十一回三十錢、第六百七十二回三十錢、第六百七十三回三十錢、第六百七十四回三十錢、第六百七十五回三十錢、第六百七十六回三十錢、第六百七十七回三十錢、第六百七十八回三十錢、第六百七十九回三十錢、第六百八十回三十錢、第六百八十一回三十錢、第六百八十二回三十錢、第六百八十三回三十錢、第六百八十四回三十錢、第六百八十五回三十錢、第六百八十六回三十錢、第六百八十七回三十錢、第六百八十八回三十錢、第六百八十九回三十錢、第六百九十回三十錢、第六百九十一回三十錢、第六百九十二回三十錢、第六百九十三回三十錢、第六百九十四回三十錢、第六百九十五回三十錢、第六百九十六回三十錢、第六百九十七回三十錢、第六百九十八回三十錢、第六百九十九回三十錢、第七百回三十錢、第七百一回三十錢、第七百二回三十錢、第七百三回三十錢、第七百四回三十錢、第七百五回三十錢、第七百六回三十錢、第七百七回三十錢、第七百八回三十錢、第七百九回三十錢、第七百十回三十錢、第七百十一回三十錢、第七百十二回三十錢、第七百十三回三十錢、第七百十四回三十錢、第七百十五回三十錢、第七百十六回三十錢、第七百十七回三十錢、第七百十八回三十錢、第七百十九回三十錢、第七百二十回三十錢、第七百二十一回三十錢、第七百二十二回三十錢、第七百二十三回三十錢、第七百二十四回三十錢、第七百二十五回三十錢、第七百二十六回三十錢、第七百二十七回三十錢、第七百二十八回三十錢、第七百二十九回三十錢、第七百三十回三十錢、第七百三十一回三十錢、第七百三十二回三十錢、第七百三十三回三十錢、第七百三十四回三十錢、第七百三十五回三十錢、第七百三十六回三十錢、第七百三十七回三十錢、第七百三十八回三十錢、第七百三十九回三十錢、第七百四十回三十錢、第七百四十一回三十錢、第七百四十二回三十錢、第七百四十三回三十錢、第七百四十四回三十錢、第七百四十五回三十錢、第七百四十六回三十錢、第七百四十七回三十錢、第七百四十八回三十錢、第七百四十九回三十錢、第七百五十回三十錢、第七百五十一回三十錢、第七百五十二回三十錢、第七百五十三回三十錢、第七百五十四回三十錢、第七百五十五回三十錢、第七百五十六回三十錢、第七百五十七回三十錢、第七百五十八回三十錢、第七百五十九回三十錢、第七百六十回三十錢、第七百六十一回三十錢、第七百六十二回三十錢、第七百六十三回三十錢、第七百六十四回三十錢、第七百六十五回三十錢、第七百六十六回三十錢、第七百六十七回三十錢、第七百六十八回三十錢、第七百六十九回三十錢、第七百七十回三十錢、第七百七十一回三十錢、第七百七十二回三十錢、第七百七十三回三十錢、第七百七十四回三十錢、第七百七十五回三十錢、第七百七十六回三十錢、第七百七十七回三十錢、第七百七十八回三十錢、第七百七十九回三十錢、第七百八十回三十錢、第七百八十一回三十錢、第七百八十二回三十錢、第七百八十三回三十錢、第七百八十四回三十錢、第七百八十五回三十錢、第七百八十六回三十錢、第七百八十七回三十錢、第七百八十八回三十錢、第七百八十九回三十錢、第七百九十回三十錢、第七百九十一回三十錢、第七百九十二回三十錢、第七百九十三回三十錢、第七百九十四回三十錢、第七百九十五回三十錢、第七百九十六回三十錢、第七百九十七回三十錢、第七百九十八回三十錢、第七百九十九回三十錢、第八百回三十錢、第八百一回三十錢、第八百二回三十錢、第八百三回三十錢、第八百四回三十錢、第八百五回三十錢、第八百六回三十錢、第八百七回三十錢、第八百八回三十錢、第八百九回三十錢、第八百十回三十錢、第八百十一回三十錢、第八百十二回三十錢、第八百十三回三十錢、第八百十四回三十錢、第八百十五回三十錢、第八百十六回三十錢、第八百十七回三十錢、第八百十八回三十錢、第八百十九回三十錢、第八百二十回三十錢、第八百二十一回三十錢、第八百二十二回三十錢、第八百二十三回三十錢、第八百二十四回三十錢、第八百二十五回三十錢、第八百二十六回三十錢、第八百二十七回三十錢、第八百二十八回三十錢、第八百二十九回三十錢、第八百三十回三十錢、第八百三十一回三十錢、第八百三十二回三十錢、第八百三十三回三十錢、第八百三十四回三十錢、第八百三十五回三十錢、第八百三十六回三十錢、第八百三十七回三十錢、第八百三十八回三十錢、第八百三十九回三十錢、第八百四十回三十錢、第八百四十一回三十錢、第八百四十二回三十錢、第八百四十三回三十錢、第八百四十四回三十錢、第八百四十五回三十錢、第八百四十六回三十錢、第八百四十七回三十錢、第八百四十八回三十錢、第八百四十九回三十錢、第八百五十回三十錢、第八百五十一回三十錢、第八百五十二回三十錢、第八百五十三回三十錢、第八百五十四回三十錢、第八百五十五回三十錢、第八百五十六回三十錢、第八百五十七回三十錢、第八百五十八回三十錢、第八百五十九回三十錢、第八百六十回三十錢、第八百六十一回三十錢、第八百六十二回三十錢、第八百六十三回三十錢、第八百六十四回三十錢、第八百六十五回三十錢、第八百六十六回三十錢、第八百六十七回三十錢、第八百六十八回三十錢、第八百六十九回三十錢、第八百七十回三十錢、第八百七十一回三十錢、第八百七十二回三十錢、第八百七十三回三十錢、第八百七十四回三十錢、第八百七十五回三十錢、第八百七十六回三十錢、第八百七十七回三十錢、第八百七十八回三十錢、第八百七十九回三十錢、第八百八十回三十錢、第八百八十一回三十錢、第八百八十二回三十錢、第八百八十三回三十錢、第八百八十四回三十錢、第八百八十五回三十錢、第八百八十六回三十錢、第八百八十七回三十錢、第八百八十八回三十錢、第八百八十九回三十錢、第八百九十回三十錢、第八百九十一回三十錢、第八百九十二回三十錢、第八百九十三回三十錢、第八百九十四回三十錢、第八百九十五回三十錢、第八百九十六回三十錢、第八百九十七回三十錢、第八百九十八回三十錢、第八百九十九回三十錢、第九百回三十錢、第九百一回三十錢、第九百二回三十錢、第九百三回三十錢、第九百四回三十錢、第九百五回三十錢、第九百六回三十錢、第九百七回三十錢、第九百八回三十錢、第九百九回三十錢、第九百十回三十錢、第九百十一回三十錢、第九百十二回三十錢、第九百十三回三十錢、第九百十四回三十錢、第九百十五回三十錢、第九百十六回三十錢、第九百十七回三十錢、第九百十八回三十錢、第九百十九回三十錢、第九百二十回三十錢、第九百二十一回三十錢、第九百二十二回三十錢、第九百二十三回三十錢、第九百二十四回三十錢、第九百二十五回三十錢、第九百二十六回三十錢、第九百二十七回三十錢、第九百二十八回三十錢、第九百二十九回三十錢、第九百三十回三十錢、第九百三十一回三十錢、第九百三十二回三十錢、第九百三十三回三十錢、第九百三十四回三十錢、第九百三十五回三十錢、第九百三十六回三十錢、第九百三十七回三十錢、第九百三十八回三十錢、第九百三十九回三十錢、第九百四十回三十錢、第九百四十一回三十錢、第九百四十二回三十錢、第九百四十三回三十錢、第九百四十四回三十錢、第九百四十五回三十錢、第九百四十六回三十錢、第九百四十七回三十錢、第九百四十八回三十錢、第九百四十九回三十錢、第九百五十回三十錢、第九百五十一回三十錢、第九百五十二回三十錢、第九百五十三回三十錢、第九百五十四回三十錢、第九百五十五回三十錢、第九百五十六回三十錢、第九百五十七回三十錢、第九百五十八回三十錢、第九百五十九回三十錢、第九百六十回三十錢、第九百六十一回三十錢、第九百六十二回三十錢、第九百六十三回三十錢、第九百六十四回三十錢、第九百六十五回三十錢、第九百六十六回三十錢、第九百六十七回三十錢、第九百六十八回三十錢、第九百六十九回三十錢、第九百七十回三十錢、第九百七十一回三十錢、第九百七十二回三十錢、第九百七十三回三十錢、第九百七十四回三十錢、第九百七十五回三十錢、第九百七十六回三十錢、第九百七十七回三十錢、第九百七十八回三十錢、第九百七十九回三十錢、第九百八十回三十錢、第九百八十一回三十錢、第九百八十二回三十錢、第九百八十三回三十錢、第九百八十四回三十錢、第九百八十五回三十錢、第九百八十六回三十錢、第九百八十七回三十錢、第九百八十八回三十錢、第九百八十九回三十錢、第九百九十回三十錢、第九百九十一回三十錢、第九百九十二回三十錢、第九百九十三回三十錢、第九百九十四回三十錢、第九百九十五回三十錢、第九百九十六回三十錢、第九百九十七回三十錢、第九百九十八回三十錢、第九百九十九回三十錢、第一千回三十錢、第一千一回三十錢、第一千二回三十錢、第一千三回三十錢、第一千四回三十錢、第一千五回三十錢、第一千六回三十錢、第一千七回三十錢、第一千八回三十錢、第一千九回三十錢、第一千十回三十錢、第一千十一回三十錢、第一千十二回三十錢、第一千十三回三十錢、第一千十四回三十錢、第一千十五回三十錢、第一千十六回三十錢、第一千十七回三十錢、第一千十八回三十錢、第一千十九回三十錢、第一千二十回三十錢、第一千二十一回三十錢、第一千二十二回三十錢、第一千二十三回三十錢、第一千二十四回三十錢、第一千二十五回三十錢、第一千二十六回三十錢、第一千二十七回三十錢、第一千二十八回三十錢、第一千二十九回三十錢、第一千三十回三十錢、第一千三十一回三十錢、第一千三十二回三十錢、第一千三十三回三十錢、第一千三十四回三十錢、第一千三十五回三十錢、第一千三十六回三十錢、第一千三十七回三十錢、第一千三十八回三十錢、第一千三十九回三十錢、第一千四十回三十錢、第一千四十一回三十錢、第一千四十二回三十錢、第一千四十三回三十錢、第一千四十四回三十錢、第一千四十五回三十錢、第一千四十六回三十錢、第一千四十七回三十錢、第一千四十八回三十錢、第一千四十九回三十錢、第一千五十回三十錢、第一千五十一回三十錢、第一千五十二回三十錢、第一千五十三回三十錢、第一千五十四回三十錢、第一千五十五回三十錢、第一千五十六回三十錢、第一千五十七回三十錢、第一千五十八回三十錢、第一千五十九回三十錢、第一千六十回三十錢、第一千六十一回三十錢、第一千六十二回三十錢、第一千六十三回三十錢、第一千六十四回三十錢、第一千六十五回三十錢、第一千六十六回三十錢、第一千六十七回三十錢、第一千六十八回三十錢、第一千六十九回三十錢、第一千七十回三十錢、第一千七十一回三十錢、第一千七十二回三十錢、第一千七十三回三十錢、第一千七十四回三十錢、第一千七十五回三十錢、第一千七十六回三十錢、第一千七十七回三十錢、第一千七十八回三十錢、第一千七十九回三十錢、第一千八十回三十錢、第一千八十一回三十錢、第一千八十二回三十錢、第一千八十三回三十錢、第一千八十四回三十錢、第一千八十五回三十錢、第一千八十六回三十錢、第一千八十七回三十錢、第一千八十八回三十錢、第一千八十九回三十錢、第一千九十回三十錢、第一千九十一回三十錢、第一千九十二回三十錢、第一千九十三回三十錢、第一千九十四回三十錢、第一千九十五回三十錢、第一千九十六回三十錢、第一千九十七回三十錢、第一千九十八回三十錢、第一千九十九回三十錢、第一千百回三十錢、第一千百一回三十錢、第一千百二回三十錢、第一千百三回三十錢、第一千百四回三十錢、第一千百五回三十錢、第一千百六回三十錢、第一千百七回三十錢、第一千百八回三十錢、第一千百九回三十錢、第一千百十回三十錢、第一千百十一回三十錢、第一千百十二回三十錢、第一千百十三回三十錢、第一千百十四回三十錢、第一千百十五回三十錢、第一千百十六回三十錢、第一千百十七回三十錢、第一千百十八回三十錢、第一千百十九回三十錢、第一千百二十回三十錢、第一千百二十一回三十錢、第一千百二十二回三十錢、第一千百二十三回三十錢、第一千百二十四回三十錢、第一千百二十五回三十錢、第一千百二十六回三十錢、第一千百二十七回三十錢、第一千百二十八回三十錢、第一千百二十九回三十錢、第一千百三十回三十錢、第一千百三十一回三十錢、第一千百三十二回三十錢、第一千百三十三回三十錢、第一千百三十四回三十錢、第一千百三十五回三十錢、第一千百三十六回三十錢、第一千百三十七回三十錢、第一千百三十八回三十錢、第一千百三十九回三十錢、第一千百四十回三十錢、第一千百四十一回三十錢、第一千百四十二回三十錢、第一千百四十三回三十錢、第一千百四十四回三十錢、第一千百四十五回三十錢、第一千百四十六回三十錢、第一千百四十七回

漢文臺灣日日新報

高橋藏相自云不辭職

二十日東京電。因高橋藏相進退問題。政局再緊張。二十日正午。高橋藏相。受三土鐵相訪問後。所談如左。暫時不辭職之事已明。余以老軀。想不得久任。世間謂與鈴木總裁之間有默契。然余與鈴木總裁之話。可對天地而無愧。此非談會終了便辭之單純者。總之。世間欲以余爲倒閣之具。誠迷惑也。

前明言欲辭今竟支吾

三土鐵相談藏相問題

二十日東京電。政友會小川平吉氏。二十日午前十時。訪高橋藏相。懇談進退問題。十時三十分辭去。次三土鐵相。亦訪高橋藏相。懇談五十分辭去。懇談後三土鐵相語左。

會見藏相。乃僅談政友會內部情勢而已。藏相不言進退問題。前此明言欲辭至今日竟帶灰色也。

藏相留任有六分可能

二十日東京電。齋藤首相。二十日赴興津。訪西園寺公。交換政局意見。政局談之中心。專在高橋藏相留任如何。至於藏相心境。固非人所確知。高橋藏相自身辭任留任亦未決。任其自然。若齋藤首相。懇請高橋藏相留任。則高橋藏相。未必拒否。有此樂觀的氣分。又西園寺公。以現在政局。須由齋藤首相負擔。由此基礎觀察論之。對於高橋藏相之留任。必有十分支援的態度。齋藤首相。持此後循歸京。二十二日與高橋藏相會見。當極力懇請留任。高橋藏相之留任有六分可能性云。

齋藤首相訪西園寺公

二十日東京電。齋藤首相。乘非常時日本視察。二十日午前九時。乘燕號車發東京驛。一路尚靜閑。即赴興津坐漁莊。訪問西園寺公。是日首相。八時四十分。偕入間野祕書官。奈子夫人同乘。赴東京驛。五、一五事件公表以來。首相身邊可慮。由總監警察。總理今日受元老待遇。從元老出入口。警官警戒。

祭道路。至小梅新路終點岩上。張祝宴然後散會。

北投水道溫泉 兩竣功式 知事等參列

北投水道擴張及溫泉施設兩工事。竣功式。去二十日午前十一時。於新北投公園梁行。來賓出瀨知事。深川遞信部長。西澤臺北市尹。佐藤七星郡守。及重要地方官民百餘名列席。刻至。神官修祓諸儀。中瀨知事。佐藤郡守。桐村北投庄長。深川部長。參列者代表。山本氏等。順次玉串。乃昇神。次桐村庄長祓式辭。大塚州技師報告工事。中瀨知事。西澤市尹。潘林庄長等謝祝。乃閉式。續于別席午餐。願水道擴張。從來僅供給五千人。今回擴張至一萬人。而溫泉施設。從來雖降雨時。溫水極濁。今回得以極清。其第一泉源。每秒湧出二。五立方尺。第二泉源。同一〇立方尺。前者工費四萬八千九百圓。後者四萬五千圓。計九萬七千九百圓。內州費補助四萬五百圓。一般寄附一萬九千三百圓。庄費負擔三萬八千百圓云。

朝日丸出港

中川總督一行撮影

中川總督。既如所報。搭二十日午前九時半抵新岸壁列車。轉乘直航船朝日丸。臺北有堀田交通局總長。友部警務局長。能澤審議事務官。增田稅關長。中瀨知事。其他夫人等多數送行。船解纜前。先在客室。與一同乾杯後。在上甲板。總督及夫人。祕書官其他。舉紀念撮影。至同十時。照豫定出港云。

時評

○

皇軍占密雲。到北平指顧間耳。華軍總退。復請停戰。軍部及外務省。各有意見。皆以爲能被懲誡忘自當欣然應允。究竟誠意如何。

○

蔣介石君。一時和平之計畫。與吳君。未嘗妥協之語。在勝敗未明之前。或有可原。今事危急。能使人揩信而不揩乎。

五穀先帝 遶境熱鬧

本年路關變更

大龍峒保安宮五穀先帝繞境一節。已如前報。是日雖值天候酷暑。然而市內各要所。二十五日赴北部各地。乃觀祭祖之隊戲。于阿里山。二十四日下山。拜謁鳳岡。乃觀祭祖之隊戲。于阿里山。二十四日下山。拜謁鳳岡。乃觀祭祖之隊戲。

改良旱田及鹽分地 南州各郡將設備排水

蓬萊州下。自嘉南大圳通（仮題號）被陵傷右手。在水以來。州與大圳組合連絡。努力于旱田及鹽分地改良。昨年中鹽分地改良約九百甲。本年增至二千四五百甲。旱田方面。昨年中。東石部下。改良一部分。本年改良。豫定二百甲。近由各部踏明。新營三百甲。東石四百二十一甲。合文四百七十六甲計一千一百九十七甲。約超過豫定數六倍。若依此現象。嘉義大圳區域內旱田一萬七千甲。數年後。便得全部改良。從來旱田改良。未曾考慮排水。自本年起。對各部中一百八十五甲。設備排水。甲當甘蔗栽培。有二十萬斤內外云。

被毒蛇咬斃

嘉義郡水上庄崙子頭人林忠。年六十。去十五日午前二時半。因不堪早起。在同庄外溪刈草之牛活着。印刷當傳來。

竹崎小梅間 新鑿道路 擧開通式

既報嘉義郡竹崎小梅間新開道路。二里十丁之開通式。去十九日午前十時。在新開鑿路起點擧式。有今川知事。鵜村警務部長。林文書課長。荒池土木課長。廣谷市尹。道山署長其他來賓到席。首由竹崎分室主任。伴警部。報告開鑿工事狀況。後搭口部守式辭。今川知事。及竹崎。王。小梅。江兩庄長祝辭。同十一時頃閉式。一行視察道路。至小梅新路終點岩上。張祝宴然後散會。

首相訪問園公 當復憲政常道

政友會觀測

二十日東京電。齋藤首相訪西園寺公。政友會方面。以政變已近。異常緊張。首腦部竟集各方面情報。講善後策。齋藤首相。以政局不安情勢。任上所不許。故於五、一五事件發表之機。決定進退。欲除不安。二十日故訪問園公也。然當橋滅相留任勸告若成功。則維持現狀。如不見容時。當求我黨想裁暗中援助。倘我黨不再迭閣僚。無意分擔責任若確。當不得不總辭職。想必對西園寺公。被避真意。求其援助。此際西園寺公。若不希望現狀維持。則總辭職。若希望現狀維持。則相留任時。必斷然總辭職。辭職。然後。大命再降下。敢。此種不自然無理之事。信其不爲。當復歸惡政常道也。

北風澳分教場授業 日平均無一時間

經費設備多令父兄寄附

蘇澳郡蘇澳庄北風。澳底村一切。今各學年。每日平均教授。幾無一時間。莫不悲觀慣慨。據某有志者談云。在庄當局。輒以該漁村。智識低下。無力起議。若校舍修繕。必令諸父兄有志寄附。否則以經費問題爲辭。諸父兄爲見

汐止月桃帽 製造講習終了

既報臺北州七星郡汐止街。主催第一期月桃帽製造講習會。照豫定二個月。去十九日下午二時。在同街北白川宮御遺跡內。舉終了式。對左記六名。授與賞狀及賞品。來賓有州郡勸業係官街內小公學校長。及有志多數臨席。豫定自本月二十五日起。再募新講習生。組開第二期講習。聞此回製品中優秀者甚多也。

一等賞　宋氏妹

二等賞　陳氏珠。郭氏玉

三等賞　店氏秀。陳氏于。店氏對。

林家決定投資滿洲 要人斡旋準備已成

十九日新京電。日滿兩國當局。協力籌開滿洲國資源。但若實本難籌。近因愛國投資會社設成。況有滿洲大富豪林家。決定積極投資。頗多接洽。即因是滿洲國某要人斡旋。其進出準備已成。諸般事業有利地位已得云。

臺中 將爲施療

臺中警察署。命轄內保甲役員調查住民患病者數。對貧窮不能就醫者。得向近開業醫院就診。得發給無料施療券。

考運轉手

臺中州。自動車運轉手試驗。經訂定六月十九日起。四日間施行。但若實本難。於橋町自動車營業所。志願者。限至來二十五日。須集州廳署云。

兼營料理

臺中市內氷店中。有暗藏香菓出顧賣菜料理店。娼妓皆依時行術。即先交付前金三十圓。於實太約還與石成之花樟五百材。其價至十二月十五日授受。其限至十二月十五日授受。

藝妓服毒

彰化街西門二九二番地金某。樓妓服藥。圖自殺。幸即發見。急送醫院。得免一死。

嘉義 鬧拘逃妓

嘉義市西門町二丁目。料理店。本籍嘉北街出。別名寶新町淺代。年十九。有對樓主部借金二百二十圓。去三月二十五日。負債逃走。主人對嘉義署提出搜查願。

戶稅權衡

新營郡廳務課。自十七日。至二十日。派員出張於各街庄。舉行戶稅生產調查。

詩壇

重陪袁欽湘君卽送赴北平

庚寒松

十載光陰信指彈。幾回聚散幾悲歡。倘飛我是思歸鳥。

新營 軌道問題

新營郡鹽水仕紳街長。同街商工會長陳宗能。副會長黃國等三氏。昏同街紳。所舖設之輕便軌道。久已不能利用。於街之隅載上。且失雅觀。且影響於製糖上不少。去十八日。向州當局陳情。及對組利者岩本氏。交涉結果。岩本氏不似無拒絕。似有內諾之狀。如是想能

文化的調味精粉

味の素

（登錄商標）

有一物。烹調容易。若要何菜羹。就得好味。大家皆愛吃。此不是善烹調。是用味の素也。味の素不獨廚房省工。且有滋養身體功效。至今已無一不使用也

宮內省御用達　味の素本舗　鈴木商店